המודיע

בסאון אגודת ישראל העולמית — ירושלים

בס"ד יום ה', כ' בהעלותך י"ד סיון מ"ז (11 ביוני 87) | שנה ל"ח גליון 10811
דף היומי: בבלי — בבא בתרא כ"ו; ירושלמי — נזיר ח' | 45 אג"ח כ' מע"מ

אש"ף מצטער על חידוש הקשרים עם טוגו

תונס — אש"ף הביע אתמול "צער רב על ההחלטה שקיבלה ביום שלישי טוגו בדבר חידוש קשריה הדיפלומטיים עם ישראל, בהסיפו כי החלטה זו מהווה "עידוד לתוקפנים ושואפי הדיכוי משטות" הישראליים.

בהודעה שפורסמה בתונס, הוסיף פארוק קאדומי, ראש המחלקה המדינית של אש"ף, כי אש"ף גורס שהיחומה של טוגו "איננה משרתת את קשרי שיתוף הפעולה הערביים־האפריקאיים ומהווה פרס ועידוד למדיניות התוקפנות הציונית" (ע"ז).

מיכלית יוונית נפגעה ממוקש במפרץ הפרסי

ליווי אמריקני למיכליות — בחודש הבא

בחריין — מיכלית יוונית, משוטה בנמל גלמי, מכוויית נפגעה על ידי מוקש במפרץ הפרסי, שעות בלבד לאחר שנתפרסם בווגניה, כי בועידת הפעולה המתקיימת שם הוחלט על הצורך בשמירה על הספנות בדרכי הים ותיב מים זה.

המיכלית "אנתיק" במעמס של 274,600 טון נפגעה על ידי מוקש בדרכיים לאחר שהטעינה נפט בכחיית. המיכלית כבר נפגעה קודם לכן באוגוסט כאשר פרצה בה רליקה מתוקנת טילים איראנית.

רב התובל אמר כי 15 דקות לאחר הפיצוץ החקרבה אנית מלחמה בלתי מזוהה עד למרחק עשרה ק"מ "ונשאלתי אם פרצה דליקה ואם אני וקוק לעזרה". אולם "אתיק" המשיכה בדרכה ודדמה ואחר כך הסילה עוגן ותיכתה להוראות מהמחלה החכרה בציר פיראוס ביוון.

רב החובל הוסיף כי האניה לא הוטענה עד מלוא יכולת הקליטה והמטען שלה היה רק 210,000 טון. דבר זה איפשר לצוות להעביר את הנפט מן הצד הנפגע של האניה למיכלים שבצד האתר.

שר ההגנה האמריקני, קאספר ויינברגר, אמר, כי הצי האמריקני יתחיל ללוות את 11 המיכליות של כויית במפרץ הפרסי בחודש הבא.

ויינברגר אמר, בהופיעו בפני ועדת השירותים המזוינים של הקונגרס, כי הממשל התחייב לה־גיף את הדגל האמריקני על 11 מיכליות של כויית במפרץ הפרסי ולהגן עליהן מפני החקפות מצד איראן. (ע"ר וע"ז)

ירידות במחסום צה"ל לעבר צוות תקשורת אמריקני

מחסום ארז — מפקד יחידת חילי צה"ל במחסום ארז, שבצפון רצועת עזה, ירה אתמול לעבר מיפה תמורת יבוא חיפה מקר מית, לא רק שלא תגרום להפס־דים אלא אף תכנים דווחים לאוצר המדינה — אמר אתמול: ח"כ הרב מנחם פרוש, בראיון לכלי התקשורת.

בהסתמכו של נחתים מפחדים, שנמסרו על ידי ישראל דיגר, יו"ר ארגון בעלי טחנות הקמח, אמר הרב פרוש, כי מתברר שכל עיסוק מכירת חיטה מקומית לחו"ל בס־כום שמעל 72,18 דולר לטונה היא רווח נקי. סכום זה בולל את עלות החיטה המיובאת פחות מר־מון החיטה המקומית.

בהתייחסו לטענת אנשי המפ־ד"ל, כאילו ניתן להשתמש בחיטה מקומית על ידי "היתר המכירה", אמר הרב פרוש, כי גם אלו שנתנו את היתר עשו זאת רק לגבי המצב שהיה לפני קום המדינה, גם הרב קוק אמר שהיתר הוא רק בדיעבד ומתוסר בריה. הרב גורן פיוסם דעתו, כי יש צורך להדהר היטב, אם אותו היתר סבירה חל גם היום, לאחר קום המדינה.

אין כל השוואה בין מכירת תמץ למכירת קרקעות חמדינה, התמץ אסור ב"בל יראה ובל ימצא", ומתחת לסף ההכרה נלקחת בחשבון האפשרות שגוי הקונה את החמץ עלול לא להחזיר ואז היתרי יפסיד. אולם האם ניתן להעלות על הדעת במכירת אדמת ארץ ישראל שנותר עליה לגרי? ועוד: תמץ אסור ב"בל יראה ובל ימצא", אבל את אדמת ארץ ישר־אל, למרות שנת השמיטה, מצוה לשמור ואי אפשר "להיפטר" ממנו.

ח"כ הרב פרוש הביע תמיהה על אנשי המפ"ל, שמתוך מל־תמתם ושנאתם לשומרי השמיטה כהלכתה מוכנים אפילו למכור את אדמת ארץ ישראל ולא חרשים מהאיסור של "לא תחנם".

הוא הזכיר את החיובות מעגל שומרי השמיטה בחבני הארץ. ביבנאל לפני 70 שנה רצה ועד

שרון: לא יהיו הפסדים מיבוא החיטה השנה

נציג אגו"י: אם נייצא ונייבא חיטה נרוויח 6 מיליון דולר

— מאת צבי רזן,
כתב "המודיע" בכנסת —

שר המסחר והתעשיה, אריאל שרון, הבן אתמול במליאת הכנ־סת על אפקת חיטה מחו"ל לשומרי השמיטה בישראל. "קיומו של ציבור יהודי בדול שנה"ל הוא משנה לשנה, שרוצה לשמור על מצוות השמיטה — זכותו. אני כיהודי שמח על כי חיזוק של היהדות. תפקידי הוא שתהיה חיטה ממנה יאפו לחם שומרי שמיטה", אמר בשת שה־שיב לשאילתה של חיב שבח ויים מהמשרד.

השר שרון הוסיף ואמר, כי "התנגדות המאפיות לקבלת חיטה משנה זו, גם היא גדולה והיא כנר־אה באה כתוצאה מגידול באותה אוכלוסיה שומרת מסורת שרוצה לשמור על השמיטה וברכתי על כך. אני רוצה לציין שהתנגדות הזאת היא לבל ויחב החזית של המאפיות. ישנה התנגדות תקיפה ביותר של המאפיות הקיבוציות. אני מדגיש ואת כמיוחד, שאופות כיום כ־17 אחוז מן הלחם הנאפה בארץ".

לאחר מכן ציין השר שרון נתונים בפני מליאת הכנסת. כיצד נחלקה החיטה השנתית בישראל. מתוך 650 אלף טון חיטה הנצרכים בישראל, כ־40 אחוז הינם לצריכת לחם. מתוך 260 אלף טון של החיטה לצריכת לחם, רק כ־50 אחוז הינם מיצור מקומי, כלומר שלצריכת הלחם בישראל — רק 130 אלף טון נתוצים בדי לערב קמח מסוגי חיטה שונים כולל חיטה יבוא — והדבר איננו קשור כלל לשנת השמיטה. השר הסביר כי כל החיטה חיקלם ואין שום עיכוב בקציר, המתנהל במלוא הקצב. "אני רוצה לקבוע שלא תהיה פגיעה בחקלאים באשר למחיר החיטה" הבהיר השר שרון. "תהיה. חיטה לקיום השמיטה ביותר של המאפיות הקיבוציות, אני מדגיש ואת כמיוחד, שאופות כיום כ־17 אחוז מן הלחם הנאפה בארץ".

לאחר מכן ציין השר שרון נתונים בפני מליאת הכנסת. כיצד נחלקה החיטה השנתית בישראל. מתוך 650 אלף טון חיטה הנצרכים בישראל, כ־40 אחוז הינם לצריכת לחם. מתוך 260 אלף טון של החיטה לצריכת לחם, רק כ־50 אחוז הינם מיצור מקומי, כלומר שלצריכת הלחם בישראל — רק 130 אלף טון נתוצים בדי לערב קמח מסוגי חיטה שונים כולל חיטה יבוא — והדבר איננו קשור כלל לשנת השמיטה. השר הסביר כי כל החיטה חיקלם ואין שום עיכוב בקציר, המתנהל במלוא הקצב. "אני רוצה לקבוע שלא תהיה פגיעה בחקלאים באשר למחיר החיטה" הבהיר השר שרון. "תהיה. חיטה לקיום השמיטה

ת"כ הרב אברהם שפירא, במ־סגרת שאילתה נוספת, ממר לכנ־מת, כי מנכ"ל תחנת הקמח בי־שראל החיע לו, באופן רשמי, שאם ישראל תייצא את החיטה הסקובית ותייבא חיטה לצרכי שנת השמיטה, עדיין ישאר רווח של ששה מיליון דולר.

הוא ביקש איפוא מהחיכים שלא לחזור על המספר השקר" של חמישים מיליון דולר הפסד, שיגרם כאילו כתוצאה משנת השמיטה ושאל את השר שרון: "למה כל שנה איננו יכולים למכור חיטה במאה עד מאה ועשרה דולר ולקנות בארה"ב במחיר שבין שמונים לשמונים וארבע דולר?".

השר שרון הביע את דעתו, כי דברי הרב שפירא הן עובדות בדויות.

נציג אגודת ישראל:

עיסקת החליפין של יבוא חיטה תמורת יצוא - רווח ולא הפסדה

לו היה מתקבלת הצעת ה"ציונים" להקים מדינה באוגנדה — לא היתה להם שם בעיה של שמיטה...

— מאת מפר "המודיע" —

עיסקת החליפין של יבוא חיטה מחו"ל "דרכי שנת השמיטה תמורת יבוא חיטה מקר מית, לא רק שלא תגרום להפס־דים אלא אף תכנים דווחים לאוצר המדינה — אמר אתמול: ח"כ הרב מנחם פרוש, בראיון לכלי התקשורת.

בהסתמכו של נחתים מפחדים, שנמסרו על ידי ישראל דיגר, יו"ר ארגון בעלי טחנות הקמח, אמר הרב פרוש, כי מתברר שכל עיסוק מכירת חיטה מקומית לחו"ל בס־כום שמעל 72,18 דולר לטונה היא רווח נקי. סכום זה בולל את עלות החיטה המיובאת פחות מר־מון החיטה המקומית.

בהתייחסו לטענת אנשי המפ־ד"ל, כאילו ניתן להשתמש בחיטה מקומית על ידי "היתר המכירה", אמר הרב פרוש, כי גם אלו שנתנו את היתר עשו זאת רק לגבי המצב שהיה לפני קום המדינה, גם הרב קוק אמר שהיתר הוא רק בדיעבד ומתוסר בריה. הרב גורן פיוסם דעתו, כי יש צורך להדהר היטב, אם אותו היתר סבירה חל גם היום, לאחר קום המדינה.

אין כל השוואה בין מכירת תמץ למכירת קרקעות חמדינה, התמץ אסור ב"בל יראה ובל ימצא", ומתחת לסף ההכרה נלקחת בחשבון האפשרות שגוי הקונה את החמץ עלול לא להחזיר ואז היתרי יפסיד. אולם האם ניתן להעלות על הדעת במכירת אדמת ארץ ישראל שנותר עליה לגרי? ועוד: תמץ אסור ב"בל יראה ובל ימצא", אבל את אדמת ארץ ישר־אל, למרות שנת השמיטה, מצוה לשמור ואי אפשר "להיפטר" ממנו.

ת"כ הרב פרוש הביע תמיהה על אנשי המפ"ל, שמתוך מל־תמתם ושנאתם לשומרי השמיטה כהלכתה מוכנים אפילו למכור את אדמת ארץ ישראל ולא חרשים מהאיסור של "לא תחנם".

הוא הזכיר את החיובות מעגל שומרי השמיטה בחבני הארץ. ביבנאל לפני 70 שנה רצה ועד המושבה להטיל מגקיות על אביו, הרב משה פרוש ז"ל, ששמר שמיטה בהלכתה. כיום 30 חקל־איט ביבנאל שומרים שמיטה כה־לכתה ובמקום לעבוד בשדות יושבים ולומדים תורה דיני שביעית בכלל שבמקום. מאות אלפי משפחות שומרות שמיטה בחבני הארץ. קרן התרבות "דגל ירושלים" הפיצה 60 אלף ספרי "דיני שביעית" ובני נוער מ־9 מדינות בעולם לומדים זאת לקר־אה מבחן עולמי שיתקיים בירושל־לים.

בציינו שבשנת השמיטה הקודמה הביא שר המסחר וה־תעשיה דאז, נדצון פת, מומחה מיוחד מאוסטרליה כדי לאכסן את החיטה, אמר ח"כ הרב פרוש שאז אוכסנה החיטה 15 חודשים כדי לא לערב אותה עם החיטה מחו"ל היא ניתנה רק לטחנות ערביות. כיום אפילו טחנת קמח של קי־בוצים לא יכולים לטחון חיטה מקומית, כי הם מספקים קמח לערים ושובים חרדיים בכל רחבי הארץ. מחנת הקמח בבאר שבע מספקת לנחיבות, אופקים, יחחם, חפרה, וכדי שם יש ציבור חרדי גדול. כן קרית שמונה שהמחנה שם מספקה לצפת, מבריה ועוד ישובים עם ציבור חרדי. מחנת הקמח מסובות, איפוא, למחוץ קמת מקומי השנה מתוך גישה כלכלית גרידא ומתוך שאיפה שלא להפסיד לקוחות חרדיים רבים.

לסיכום אמר הרב פרוש: לו היתה מתקבלת ההצעה בקונגרס הציוני, בהשתתפות הרצל, להקים מדינה באוגנדה — לא היתה להם שם בעיה של שמיטה, ה"ציונים" הוחעקים כלי־בן על שמירת מצוות שמיטה היו שקטים אז. אולם מכ־יוון שההצעה לא התקבלה והמ־דינה הוקמה על אדמת ארץ ישר־אל, עליהן לשמוח שביכולתנו לקיים את מצוות השמיטה כה־לכתה.

נאטמה הכניסה למחנה דהיישה בעקבות התפרעות תושבי המחנה

ו"גמו באבנים מכוניות ישראליות וחיילי צה"ל שהגיעו למקום

בהדאת אלקי פיקוד המרכז, האלוף שבדים מיצגע, אסם אתמ־כוז צה"ל את אחת הכניסות למחנה הפליטים דהיישה שליד בית לחם. הדאת האלוף ניתנה בעקבות האירועים החמורים במחנה הפליטים שהתרחשו אתמול לפנות בוקר.

מקורות צבאיים מסרו, כי מהכניסה שנאטמה, ידו תושבי המחנה אבנים לעבר כלי רכב ישר־אליים ולעבר כחוות צה"ל.

המאורעות בליל יום ג' החלו לאחר שצעיר ערבי טען, כי 4 ישראלים דקרו אותו סמוך לקבר רחל. על כביש בית לחם הבדרן, כתגובה החלו תושבי דהיישה לרגום מכוניות ישראליות באבנים ונוסעת באוטובוס נפצעה. אבנים הושלכו גם לעבר חיילי צה"ל שהגיעו למקום.

כתגובה הוטל עוצר על דהיי־שה וצה"ל ריכז את הבנים וביצע חיפושים בבתים. לא נמצא נשק.

במחנה הפליטים דהיישה נמשך הוצר גם אתמול והוא צפוי להסתיים הבוקר.

בתוך כך מוסר כתב עתי"ם, כי אנשי יחידת הביתר של צה"ל עסקו אתמול בהארכת גדר הרשת הב־בוהה המקיפה את המחנה. הגדר הוארכה ב־40 מטרים. מטרתה למנוע אפשרות פגיעת אבנים אתמול לפנות בוקר.

מקורות צבאיים מסרו, כי מהכניסה שנאטמה, ידו תושבי המחנה אבנים לעבר כלי רכב ישר־אליים ולעבר כחוות צה"ל.

המאורעות בליל יום ג' החלו לאחר שצעיר ערבי טען, כי 4 ישראלים דקרו אותו סמוך לקבר רחל. על כביש בית לחם הבדרן, כתגובה החלו תושבי דהיישה לרגום מכוניות ישראליות באבנים ונוסעת באוטובוס נפצעה. אבנים הושלכו גם לעבר חיילי צה"ל שהגיעו למקום.

כתגובה הוטל עוצר על דהיי־שה וצה"ל ריכז את הבנים וביצע חיפושים בבתים. לא נמצא נשק.

במחנה הפליטים דהיישה נמשך הוצר גם אתמול והוא צפוי להסתיים הבוקר.

בתוך כך מוסר כתב עתי"ם, כי אנשי יחידת הביתר של צה"ל עסקו אתמול בהארכת גדר הרשת הב־בוהה המקיפה את המחנה. הגדר הוארכה ב־40 מטרים. מטרתה למנוע אפשרות פגיעת אבנים.

בקבוק תבערה על רכב ישראלי ליד חברון

בקבוק תבערה הושלך אתמול סמוך ל־8 בערב לעבר רכב ישר־אלי מסוג לחברון. הרכב התהפך והגיע נפצע קל.

כתב עתי"ם מוסר, כי הבקבוק הושלך על הרכב בשעה שהיה בכניסה המערבית לחברון. הבק־בוק התנפץ והתלקח. הנהג הבחין בבקבוק המושלך לעבר, ניסה להסים את מכוניתו, וכתוצאה מכך התהפך.

כוחות הבטחון סרקו את האזור לאיתור מבצעי הפיגוע (עתי"ם).

שמיר יוצא לביקור במדינות אפריקה

יתכן שיכלול בסיור גם את טוגו, שחידשה היחסים

— מאת סופרנו המדיני —

ראש הממשלה, יצחק שמיר, השמיד לצאת בשבוע הבא לסיור בכמה מדינות אפריקה, כמן זאיר, קמרון וליבריה, משוי לכ־לול בתוכנית הביקור גם את טוגו, לאחר חידוש היחסים עם מדינה זאת.

מחוזי משרד החוץ נמסר, כי במה מדינות נוספות באפריקה עשויות לחדש את היחסים בחודשים הקרובים אולם הוצפה הידיעה מראש עלולה לדחות את חידוש היחסים כמו בענין טוגו. לדעתם הצהרה ישראלית בדבר נכונות לקידום השלום תסיע לחידוש יחסים של נציג ישראלי בקשר לביקור בזאיר נדע, כי הנשיא מובוטו דגו על ישראל בגלל הידרדר של נציג ישראלי בזגיגות הצבאות שנערכו לפני מחודש ימים. מהאם לחבמית עמד שר המשמה, חיים בר־לב, לייצג את ישראל בחגיגות אלו, אולם יציאתו לזאיר בשלה בגלל הצבעת אי האמון שעמדה להערך בכנסת. מובוטו, נשיא זאיר, ראה בכך עלבון ולא קיבל בשום פנים את ההסבר הישראלי.

יתכן גם שהנשיא מובוטו יעדר מקיצשאסה הבידה בשבוע הבא בגלל השתתפותו בכנס ראשי המדינה בחרטום, ולכן עלול גם ביקורו של שמיר שם להידחות.

בקשר לביקור בזאיר נדע, כי הנשיא מובוטו דגו על ישראל בגלל הידרדר של נציג ישראלי בזגיגות הצבאות שנערכו לפני מחודש ימים. מהאם לחבמית עמד שר המשמה, חיים בר־לב, לייצג את ישראל בחגיגות אלו, אולם יציאתו לזאיר בשלה בגלל הצבעת אי האמון שעמדה להערך בכנסת. מובוטו, נשיא זאיר, ראה בכך עלבון ולא קיבל בשום פנים את ההסבר הישראלי.

יתכן גם שהנשיא מובוטו יעדר מקיצשאסה הבידה בשבוע הבא בגלל השתתפותו בכנס ראשי המדינה בחרטום, ולכן עלול גם ביקורו של שמיר שם להידחות.

ולדהיים יבקר בחודש הבא בירדן

רבת עמון — נשיא אוסטריה, קורט ולדהיים, יבקר בחודש הבא בירדן, ביקורו הרשמי הראשון בחו"ל מאז נבחר לנשיאות באמצע 1986, מסר אתמול דובר הנשיאות שלו.

הוא הוסיף, כי ולדהיים יבקר בירדן מה־1 ביולי עד ל־4 בו כאורח המלך חוסין, שערך ביואר ביקור פרטי באוסטריה (ע"ר).

נציג אגודת ישראל:

אין לתת הנחות למוסדות באהאים ולהחרים מוסדות תורה וישיבות

הכרה בבאהאים כענף תיירות — תוך עקיפת ועדת הכספים והכנסת — מחייבת הכרה דומה למוסדות תורה

— מאת סופר "המודיע" —

"לא יכלה על הדשת מצב, שבו מוסדות הבאהים יקבלו הר־חות ש"ל משרות מיליוני דולרים במיסים, ואילו מוסדות תורה וי־שיבות יוחרמו ולא יוכו להנחות הכסות. החלטת הממשלה להכיר במוסדותיהם כענף תיירות — תוך עקיפת ועדת הכספים וה־כנסת — מחייבת מתן הכרה דומה גם למוסדות התורה" — אמר אתמול בכנסת ח"כ הרב אברהם יוסף שפירא, בהגלותו דאגה לסדר היום בנושא זה.

ח"כ הרב שפירא ציין, כי ההסכם שהיה עם הבאהאים למתן הנחות במיסוי לא אושר בועדת הכספים. ולפני כשנה היה נסיון להעביר בממשלה החלטה, כי יקבלו הנחות של 35-50 מיליון דולר במיסוי תמורת בניית עוד מוסדה ב־150 מיליון דולר. מכיון ששר האוצר שהה בחו"ל ביקש מכלא מקומו, השר פת, לדחות את ההחלטה, אך לפני כחודש הועברה בממשלה החלטה שענף הבאהאים יוכרו כענף תיירות וב־צורה כזו יוכלו לקבל מענקי חיי־רות גדולים והנחות במיסוי.

החלטה זו, המאפשרת העברת בספיס ישירות ממשרד התיירות לבאהאים היא עקיפה חמורה של ועדת הכספים ושל הכנסת כולה, שכן באותו ריון בממשלה הוחכר, שההנחות לבאהאים לא מקבלות אישור בגלל ידיר ועדת הכספים, וההחלטה בממשלה מוכיחה, כי אכן היתה כוונה לעקוף את הועדה ואת הכנסת כעדה.

לו היו ניתנות הנחות למוסדות תורה וישיבות היו מבקשים לתת גם לבאהאים — זה כבר ענין אחר. אכל לתת רק לבאהאים ול־החרים מוסדות תורה וישיבות — זה רכר חמור ביותר. האם עד כדי כך יש עודף בתקציב שאפשר בקלות כה רבה לאשר להם 40 מיליון דולר? איזה שערוריות הקימו כאן חברי כנסת, כאשר מישהו מתן שיבוא עבור ציבור של 300 אלף שומרי שמיטה יעלה 4 מיליון דולר, והנה עבור הב־אהאים יש כסף די והותר.

אם הקרימרין לצורך זה הוא הבאת כספים מחו"ל, הרי חסידות וידרין בנוה מתרחמות בחו"ל שני בתים ב־50 מיליון דולר, וצריך לתת גם להם. אם הקרימרין זה בכמה מדינות — אלפי חסידים באים כל שנה לאדמו"רים ותדלי תורה, חסידות גור עומדת להקים בית מדרש ב־15 מיליון דולר. חסידות בעלוא מקימה בית מדרש ב־25 מיליון דולר — הכל מכס־פים בחו"ל ואלפי תסידים באים מדי שנה, האם יתכן להפלות אחם ולתת רק לבאהאים?

לא יתכן לעשות איפה ואיפה ואם אכן יתממש הדבר אשקול הגשת בג"ץ — אמר הרב שפירא.

משקיפים סבורים:

פיסגת ונציה נחלה כשלון מדיני וכלכלי

ונציה — ועידת הפיסגה של ונציה נגלה אתמול בהבטחה מצד שבע המדינות התעשייתיות הדמוקרטיות המוכיחות להבביר את התיאום בסדיניות הכלכלית ולהיחלם בסמים בלתי חוקיים.

בועידה השתתפו ראשי המדינות או הממשלות של אה"ב, יפאן, מערב גרמניה, צרפת, בריטניה, איטליה וקנדה.

בתחום המדיני, לא הצלית הנשיא רייגן לקבל מבעלי בריתו התחייבות ממשית בענין ההגנה על השייט במיפרץ. הוא נאלץ להסתפק בהצהרה כוללנית על היחסים בין מזרח ומערב. ולהשאיר לשדי בריתו נאט"ו את הדאגה לתת "אור ירוק" רישמי לאופציה "אפס כפול", שנועדה לסלק מאירופה את כל הטילים הגרעיניים האמריקאיים והסוב־יטיים בטווחים שבין 500 ו־5000 קילומטר.

משקיפים מסויימים הגיעו למסקנה, כי פיסגת ונציה היתה כשלון, לפחות בזירה המדינית, עבור המעצמה המדיניות הכלכ־לית הראשונה בעולם.

בתחום הכלכלי, אין בהחלטות של שבע המדינות לגבי הזיאום והמסבעות דבר מרשים במיוחד.

השוקים הפנטיים כמעט לא הגיבו אתמול על התחייבות שבע המדינות לתאם את המדיניות הכלכלית ולייצב את המסבעות.

שער הדולר עלה במקצת, וב־שוקי ניירות הערך ואיגרות החוב של אירופה לא עצר למרות שהחיילים אותתו לו לעשות כן.

עם מעברה של מכונית הפול־קסוואגן במחסום, פתח מפקד יחידת צה"ל במקום בירי לעברה. הוא ירה כדור אחד באויר ושני קליעים פגעו - בגוף המכונית, שעצרה במקום. (עתי"ם).

תחזית מזג האויר

תחזית מזג האויר להיום, בהיר, הלחות ללא שינויים.

גובה הגלים מ־30 ס"מ בשעות הבוקר ועד 60 ס"מ בשעות הצהריים.

הטמפרטורות: ירושלים 16 עד 28, תל אביב 14 עד 27, חיפה 18 עד 30, באר שבע 14 עד 33.

שרון: לא אגרוד אחרי ההסתה

מאת מפר "המודיע"

שר המסחר והתעשיה, אריאל שרון, שוחח אתמול עם ח"כ הרב מנחם פרוש בנושא יבוא החיטה לצרכי שנת השמיטה.

השר שרון הדיע, כי לא יגרד אחר ההסתה והתעמולה נגד שומרי השמיטה, וכי יעמוד לשרות הצבור החרדי גם בעתיד

נציג אגודת ישראל:

מרכז החינוך העצמאי באר"י

הודעה והבהרה

לנוכח הקיצוצים הקשים בבשר החי של החינוך העצמאי והפיטורים המכאיבים שבאו בעקבותיהם, מוצאים אנו לנכון להודיע ולהבהיר כי לאחר שקיבלנו לאחרונה הוראה ממשרד החינוך לקצץ כמה אלפי שעות לימוד שבועיות במערכת, נאלצנו בצער עמוק לשגר, בהתאם לחוק, הודעות פיטורים למאות דבות מבוחות ההוראה, ביניהם, מורים ומחנכים, מורות ומחנכות, אשר הקדישו עשרות שנים במסירות ובאמונות לחינוך ילדי ישראל על ברכי התורה והאמונה.

נקטנו בצעד חריף ובלתי שיגרתי זה מתוך כאב לב ומחוסר ברירה! מבלי שתינתן לנו האפשרות בשל קוצר הזמן למלא חובה אנושית ולהביע לכל או"א את הערכתנו והוקדתנו על תרומתם הכבירה להחדרת תורה ויהדות בקרב דבבות בני ובנות ישראל

יחד עם זאת, ברצונו להודיע בי למרות חרב הקיצוצים הסוגף עדיין על צוארנו לא אמרנו חלילה נואש ואנו ממשיכים לנקום בכל הצעדים על מנת להביא לביטול מירות הקיצוצים החמורה שאין אנו יכולים וסמוגלים לעמוד בה, אין אנו חוסכים כל עמל בתחום חיוני זה, כאשר כולנו חפילה ותקווה בי המאמצים והפעולות הבלתי פוסקות ישאו בסופו של דבר פרי ומכה בעורת נתן התורה להוסיף ולהנחיל תורה לילדי ארץ הקודש, מתוך הדרבת חגבולות והגברת המחנה תאדיר של החינוך התורני המחור בארץ אבות ולא תמוש התורה מפינו ומפי זרענו הדע זרענו עד עולם

בברכת התורה
ההנהלה

ברוך דיין האמת

אבד חסיד מן הארץ

בצער רב אנו מודיעים על פטירת ראש משפחתנו האי גברא רבא ויקירא איש חם וישר ודיא אלוקים מרבין תורה

הרה"ח **ברוך אליהו לנדסברג** זצ"ל

מחשובי חסידי גור

ההלויה התקיסה אמש ר"ג במיון להד הדיתים בירושלים

יושבים שבעה בבית בנו רח' אהרן פישל 17 ירושלים

המשפחה המתאבלת

ברוך דיין האמת

בצער רב וביגון קודר אנו מודיעים על פטירת הרעיה, האמא והסבתא היקרה והממורה

מרת **מינדלה לונדנר** ע"ה

לבית אייזנברג מסוסנבצע, פולין

אשת יבדלחט"א

ר' **אפרים לונדנר** הי"ו

הלוייתה תצא היום, יום חמישי י"ד מיון, מבית ההלויות העדתי, רח' רפנה 5 תל־אביב, בשעה 13.45

המשפחה המתאבלת

בעלה — אפרים

בתה וחתנה — שמשון וזהבה מינדנבג וב"ב

אחיה — משה איזנברג וב"ב

וכל המשפחה

יושבים שבעה בבית המנוחה ברחוב חזר"נס 26 רמת גן

ליתר פרטים נא להתקשר טלפונים 747330 739811 03-748803

אוטובוס יעסוד לרשות הסלדים

אולם "שיר" מסל
רח' ירושלים נו פינת ריב בר
בהשגחת הרב
משה לנדא שליט"א
רב אברי דמי ברק
787336 702913 הבטח
טל: באולם

שרתי נקיון
ב"ב
חברה חרדית
03-790260

קבוצת אבי
זיפות וסיוד גגות
מבצע קיץ
סיוד והלבנה נגד חום, זיפות בפיברגלס ואינטרגלס סיבאסס
ביצוע ללא עשן ופיח
הנחות גדולות למוסדות וישיבות — שרות אמין
03-776545

מכירת נעלים
לתושבי צפון ירושלים
(גם לאחרים)
אין צורך לנסוע העירה
להתרחץ באסטבוסים!
אצלנו
ברח' סורוצקין 37 ב' נליד
בשערים תשמ"ז
נעלים מצוינות
במחירים עממים
לגברים
ולילדים
כמו כן מבחר סנדלים
לילדים
ונעלי בית
לנשים
ממיטב היצרנים
ביום אה 7—4
אחה"צ, ביום ו'
1—מו לפנה"צ
להתראות

בית המדרש "מים רבים" שאן
מרכז בעלי מלאכה ביב
מלא טללי ברכות שגורות בזה מעומקא דליבא
על מעלת רב דקהלתנו הקדושה קהל "מים רבים"
מורנו הגה"צ
רבי יעקב מושקוביץ שליט"א
לרגל שמחת נשואי בתו המחוללה תחי' עב"ג
החתן המצוין בתורה ויר"ש טהורה ומוכתר בנימוסין
הר"ב אשר ישעי' שליט"א
בן הרה"ג הגה"צ
ר' נתן דוד רוזנבוים שליט"א
ונכד הגה"צ האדמו"ר מזוטשקא שליט"א
ענבי הגפן בענבי הגפן דבר טאה ומתקבל
יהי"ר שתזוג יעלה יפה יפה לבנין עדי עד, תורה ומדלה יתאחדו על שולחנם, וידאו דורות ישרים ומבורכים לתפארת שושילתא דדהבא
מתפללי ולומדי ביהמ"ד הנהלת הקהל
סעודת "שבע ברכות" בשבת פר' בהעלותך
יתקיים בבית מדרשנו

מוסדות התורה המאוחדים
של חסידי גור בא"י
הודעה חשובה
הרינו בזאת להודיע כי
החלה ההרשמה
לישיבות הגדולות שבמסגרתנו
לשנת הלימודים תשמ"ח
ההרשמה תסתיים ביום
ד' כ' סיון תשמ"ז
ספסים להרשמה אפשר לקבל במשרדי האיחוד ובמשרדי הישיבות הקטנות ויש להמציאם אך ורק למשרדי האיחוד בירושלים רח' יתה 7 טל. 380104 380170 בקשות שיגיעו באיחור לא יטפל לצערינו לטפל
ההנהלה הרוחנית

הופיע מחדש
מסכת
בבא בתרא
עם "עין משפט השלם"

מזל טוב
לטובתכם
לטובתינו
לטובת החתן
לטובת הכלה
מתנות בידיד
האמינות מדברת

מרכז רפואי צאנז
בית החולים קרית צאנז ע"ש לניאדו
מחלקת יולדות
ברכת מזל טוב לבבית
שלוחה בזה לכבוד יולדות המחלקה המכובדות, הרבניות
מרת הינדא חנה מוטצען שתחי'
לרגל הולדת הבן שיחי' במזל טוב
נכד לכ"ק מרן אדמו"ר
מצאנז־קלויזנבורג שליט"א
מייסד וגשיא המרכז הרפואי
מרת חיה טוייבא רוזנבוים שתחי'
לרגל הולדת הבת שתחי' במזל טוב
נכדה לכ"ק
האדמו"ר מנדבורנה שליט"א
בני ברק
מרת ציפורה בידרמן שתחי'
לרגל הולדת הבת שתחי' במזל טוב
נכדה לכ"ק האדמו"ר
מלעלוב־קרלין שליט"א
בני ברק
תזכו למלם ברוב אושר ונחת לתפארת בית אבות, ואך ששון ושמחה ישמע לעד במעונכם
ההנהלה וצוות המחלקה

מרכזית "עזר רב"
רח' הרב בלוי 2, פאגי"י ירושלים טל. 821590
ברגשי גיל ושמחה אנו מביעים מעומק לבנו
מלא טללי ברכות עד בלי די
למנהלנו היקר וחמסור
כמר אלתר חיים מייזליש שיחי'
לרגל אירוסיו עב"ג הכלה המושלמת
שרה תחי'
בורא עולם בקנין השלם זה הבנין
כעתירת
צוות העובדים

ברכת מזל טוב חמה ולבבית
מקרב לב חנו לשגר לחבר היקר, כליל המעלות
ופאר המדות הבה"ח
כמר אלתר חיים מייזליש הי"ו
לאירוסיו עב"ג בשעטומ"צ
ויהא רעוא שהזיווג יעלה יפה יפה ותורה
ומדלה יתאחדו על שלחנך תמיד, מתוך
נחת והרחבה
המאחלים
ידידיך אשר י. גוטשטיין
א.ע.ב.

מרדכי שפירא | איידל לוי
קרית צאנז - מנצלה | וליאמסבורג ארה"ב
מאורשים
בס"ד, אור ליום ד' י"ב סיון תשמ"ז

מרדכי אוברמייסטר | בת שבע אוירבך
תפרח | חיפה
מאורשים
בס"ד, י"ג סיון תשמ"ז

יוסף קופרמן ... עדינה בלומה ביבלה
ישיבת "בית ישראל" חצור הגלילית | בני־ברק
מאורשים
בס"ד, אור ליום חמישי י"ד סיון תשמ"ז

קלמן אהרן איגרא | חנה אברמובסקי
חיפה־כפר חסידים | זכרון־יעקב
מאורשים
בס"ד, אור ליום י"ד סיון תשמ"ז

מאפיה אנג'ל
שלמה א. אנג'ל בע"מ, ירושלים
ת.ד 201, ירושלים, מיקוד 91001
טלפון: 9—531231
י"ג בסיון תשמ"ז
הבהרה לציבור
בזה אני מבהיר לציבור בארץ כי מאפיית שלמה א. אנג'ל בע"מ ירושלים עומדת תחת השגחת הרבנות הראשית ירושלים והבד"צ של העדה החרדית ירושלים בענני כשרות וטבל ושביעית לפי הוראות של הרבנים הג"ל
והעתונות בארץ סילפה את דברי
דני אנג'ל מנהל
בשם המאפיה

מצוין מן الأصل

هكذا من الأصل

הד היום

דהיישה כמוקד מלחמה פנימית?

מ/ה. שום שלהה הדרישה למזרחות, הפכם לא יהודים זהו הכמורה של חילי צה"ל, תושבים מדהיישה תקפי חילי צה"ל, הם הקימו בהסומים ומגע בכוח כשמה הילים, עוצר הומל של המחנה, לפי שיטה לא נראה שהיה קשר בין הפיגוד של דקירתו של תושב בית להם לא הרחק כן המחנה לבין ההתפרעות שהיתה נגד החילים, לפי שמה לא ידוע, אם האיש נדקר על ידי יהודים, מקור צבאי לא הוציא כללי חשבון שהרקע הוא אלילי, בנגד לגרסה של "מדי ראייה" ערבים כי הדוקרים היו יהודים "הנכשי ביפת". עובדה עם אם יש מה אמת אין מה עוד לקבוע מדאות את ההתם של התוקפים.

שמונה הצעות לסדר היום שהוגשו לכנסת אתמול. לא זו בלבד שלא היה בהן כדי להרפות את המתיחות באיזור, בתוך המהומה שהתחוללה במשך הימים האחרונים. כמעט שנעלמה הידיעה, כי אשה תושבת אלון שבות נפצעה על ידי אבן, פגיעה שבודדן גם הסתייבה בעקירת שיניה.

זו הפעם הראשונה שהלקו דשות בין חברי כנסת הגיע לדיבה חמורה כזאת, שמצד אחד ניצב שר הבטחון הרמטכ"ל לימינו של אלוף הפיקוד שהגדיר את ההתפרעות שהיתה כמוצאי שבת בכלים שלא נשמעו עד כמותם: "כלהה" ושד החוץ וממלא מקומו ראש הממשלה שמעגן פרם, ההרה ומחזק אחריהם, מהגדרה, "שהיה שערורייה שלא היתה כמותה לאיזור". הגדרה שיש בה כדי לחדשים, גם את כל אלה שגינו את ההתפרעות, דאש הממשלה עד צמדק לראשונה למצבר הגיעיים, לא נמנע מלומר דברים הבודים מאוד, שיש בהם הסתייגות מפורשת מן ההגדרה שהיתה בפיו של אלוף מצנע, שלדעת ראש הממשלה, "היתה זה השפעה משלהבת במקום הנכונה מדי". ואין להניח כי הערכה ד"ר מד שמיד תעבור ללא הגבה נגדית.

תושבי דהיישה, שהתמחו כבר לפני זמן בהסלכת אבנים נגד כלי רכב ישראליים העוברים בכביש הסמוך להחנה, לא היו זקוקים לדברי השלהוב של אלוף מצנע. ההדגל שלהם לעשות זאת, לא התחזק אחרי דבריו של האלוף. אולי היו יותר מכוונים כלפי תגובות העם של הרשבי קרית ארבע. שנפגעו קשות מן ההגדרה, שלפיה זו שערורייה ממדרגה ראשונה באיזור, האם נשכחו מזכרתו של האלוף מצנע. אותם אירועים עקובים מדם יהודי. שהיו בחברון בשנת הרפ"ט, הרצח האכזרי של ל"ה האנשים שנועקו להצטרף למגיני גוש עציון בשה"ח, ושורה של מעשי רצח שאירעו לאחר מכן. סוף כל סוף לא נשפכה טיפת דם ערבי במוצאי שבת. כו נמלו כמה חמורי מוח את החוק לידיהם, לאחר שלפי דעתם לא מגלה הצבא מספיק כוח הגנה על אנשי הישובים שהשתכנו במקום בברכת המכסכת הממשלה.

בפיסת חוצפה היתה הסכמה בין כל המשתתפים: שאין להכנע לטירור, והמדיה הראשונה שהיא דורשת אותה הסכמה מזה שנים, דוקא בתוכה נשמעים דברים שיש בהם כדי להתפרש שלא כהוגן, מותר לדרוש מן הממשלה שתמצה את הדין עם הנאשמים בהתפרעות שהיתה כדה? יישה במוצאי שבת אב? באותה שעה, מותר לדרוש ממנה, שלא תפריז בחומרת המכסה, והתת נשק בידי אזרחים ומבקשי נפשנו.

אם בישראל נשמעים התבטאויות חריפות כאלה, מה נוכל להתלונן נגד מצרים, בת בריתה הערבית היחידה של ישראל, שהגישה תלונה מחאה רשמית וגינוי נגד מה שהיא הגדירה: "צערי דיכוי ישראליים בשטחים הכבושים" הת־בטאות שגיזונה בודאי ממה שנאמר בישראל ובתוספת משלה.

שלהוב היצרים ומצמד הגיעיים שבראשה צמד דוקא אלוף בצבא היא שנותנת השראה לא רק לאותם חוגים, שהם תמיד רואים במין רמה את המתנחלים ברשובים שהוקמו על ידי הממשלה, היא גם הזינה את המימשל המצרי, זה אינו רוצה לפגר אחרי הישראליים ולכן מצא לנכון להוסיף עליה. כאילו זוהי מדיניות רשמית של הממשלה, כאילו היא נוקטת בצמדי דיכוי ולא קבוצה קטנה של אזרחים חסרי אחריות שהכל מסתיינים מהם.

נהיה האחרונים לתגן על מעשי הקבוצה שהתפרעה בדה־יישה ופגעה ברכוש של תושבים ללא אבחנה. אבל צריך לשמור על פרופורציה בתגובה. יכולים לבודד קבוצה זו ולנקוט נגדם באמצעים לפי החומרה הנכונה של המעשה. אך כל נסיון להגדיל את התגובה, אין בה כדי לשרת את האינטרס הבמחוני, כל תגובה התודגת מפרופורציה זו. היא משלהבת את הרוחות גם בצד היהודי וגם בצד הערבי. במקום לחתור להרגעה.

לא תיפול שערה משערות ראשו של האלוף. אם יסביר כי היתה זו פליטת פה ושימרש שלא במקום במרשג עתיק יומין. האלוף לא השיג על ידי בימוי זה אהדה אצל הערבים בדהיישה, אלה הוכיחו זאת שלשום בערב. אולם לא צריך לעמוד על פלימת פה שנאמרה בשעת כעס, וכידוע אין אדם נתפס על צערו. בכל אופן הוא קצין בכיר בצבא הנקרא צבא הגנה לישראל ולא לישמעאל. ותושבי קרית ארבע לא צריכים להפריז בדרכי התגובה שלהם על פלימת פה זו.

מכתבים למערכת

לא כולם חייבים לסבול בגלל יחיד

תמוה מאד משום מה מצאתם לנכון להגיב על דבריו של בסקון קסן מלינה ג' ודף פרסומת שבם"ה ביקש טובה מהבר שלו שיראיין אותו בדריו.

שאול יהלום אינו נמנה עם מנהיגות המפד"ל במסגרת החלוקה הסבתית הוא קבל תואר של מוכיר מדיני שאינו משמעותי כלל מלבד כותרת בפתון, ולפי תישוביו הרי הצטרפותו לח"כ רס כהן מהשמאל הקיצוני תן לו את הפירסומת שהוא חפץ ביקרה.

ב"ה הרבה משקים של הפפר"ל שומרים שמיטה כהלכתה מבלי להתחשב בהתר המכירה. גם הרבנות הראשית הקימה אוצר בית דין עבור הפירות של המשקים הללו. ופרסמה את הדבר במודעות גדולות ומאירות עיינים בכל העתונות הדתית כולל המודיע.

אנו מבודים שעתונכם נכשל בכמה דברים:

א. הוא נתן פרסום רב לדבריו של עסקן שולי. וזה בב"ה מה שרצה.

ב. הכתים ציבור שלם של חברי המפד"ל והרבנות הראשית שחברי מועצה שלה בעבר וכהוה נהרגן באיסור ספ"ה ואינם פומכים על התר המכירה.

ג. איך עולה בדעתכם להכתים ציבור הנלתם כמסירות נפש למען שתדור כל שמתי ארץ ישראל מהערבים. יה"ה תשור כל מכירת כל ארץ ישראל לערבי. לא יכלה על הדעה!

נודה לכם אם הפרסמו מכתבנו זה מעל גבי עתונכם האת ע"מ להקן את המעוות.

שמואל פרידמן
חל־אביב

האמנם בושנו מכל עם (?)!

בעתונכם מיום ששי א' סיון תשמ"ז התפרסמה כתבה במרור על דא ועל הא תחת הכותרת "מה לנעמ־ת באיד אל־פיסר בגמר חודש הראמדן" כה מדובר על מפגשים יהודים וערבים ר"ל ובה כתוב שאיש "דת מוסלמי" המדיר שהדבור עלול לקלקל נשים מר־סלמיות מדתם אשר צמות ונת־פללות בחודש זה (ד"ל).

ברצוני לשאול האם איש דת מוסלמי יכול להכין שדבר כזה יכול לגרום קלקול ואיש דת יהו־דית לא יכול להבין זאת. האמנם הושפלנו עד כדי כך — ובזה הנני פונה בבקשה (ובשם הרבה יהו־דים) לכל היושבים בכנסת ובכל מקומות ציבוריים אשר אפשר לפעול עבור הפסקת הכפגשים, אנא הרעישו עולם ומלאו למנוע הפסקת המפגשים בקרוב. אמן.

א. ברזם

להזהר

לאחרונה הופיע כול ע"י משרד התקשורת ע"מ 70 אגו'.

תמונת הבל כנס"ה מנצרת וצלבים מסביב. רבים נכשלים ואינם שמים לב לכך.

אנא ההדר ואל תדביקו בדי שכ־זה. מתפללים אנו בכל יום להעביר גילולים מן הארץ ומי יתן ובהרה־רין נזכה לחזות בנוים ה' וכל בני בשר יקראו בשמו יחב"ש.

צבי יהושע וינגרטיין.

המודיע — עמ' ב'
יום ה' י"ד סיון מ"ז

ג'ומאיל מבקש תמיכה המעצמות

ירושלים, — תוך שאיפה לחזות בתמיכה מרבית דתית עמכם נראה לכנוך, אמיר מוסאל בשטרירהן של אדהם, ברהים, סן המנ־ירה, בריטניה ומדינת.

מקורות רשמיים סיפרו לכתב הדיטר כי ג'ומאיל דימן את נציגיהן כל חמש המדינות שהן חכרות קבוצה במועצת הבטחון, במגמה להזות בתמיכתן בצערים שהוא נוקט לגילוי מרצתיו של ר"מ לבי־נון. ראשיד טראמה, שנהגו בבריתן בבסוק כ"ו ביתי.

מנהיגים מוסלמים הנתמכים ע"י סוריה טוענים כי ג'ומאיל מסתיר את האמת בדבר הרצון, הם מפעילים עליו לתמים קשים ביולה לאלחר את שם המרצתים רכ"ים כחוק.

סנרירי בריה"מ, סן וצרפת אמרו אחרי בנישותיהם עם ג'ומ־איל, כי הם הדגישו בפניו את המיכה מרינותיהם בלבנון ובר־שיאה.

בטחון מוגבר במסוף נוסעים חדש באתונה

אתונה — מנמ"ל התעופה של אתונה הפעל מסוף הנוסעים חדש, אשר יעבוד אה בטחון השמשים ועלה עקבה אחר עם הבטחון במחון בינלאומיה — של כך מסי מסי שלמונות התעופה האזרחית באתונה.

— על כך נמסר מסי שלמונות כופה של אתונה נמתחה מכוח ביקורת חרפה. ביחוד מצד אה"ב. לאחר חטיפת מטוס מנמל ההרופה בשנת 1985. (ע"ר)

"כעת מחפשים מתנדב שיאשים את הצבור החרדי על כך שהוא נושם אויר"

ועדות הכשרות בצבור החרדי מיבאו בשנת השמיטה הנוכחית גזר מחו"ל בשווי של כ־60 אלף דולר. העתון ידיעות יוצא אתמול ב"תגלית" על גזר שיובא במאות אלפי דולר "בגלל השמיטה" וכמובן "הפסדים של מאות אלפי דולר". המצויים בשוק מספרים על מכירת כל מלאי הגזר בארץ. השר יעקבי הגיב כרגיל. שר החקלאות מכחיש את העלילה

— מאה סופר "המודיע" —

"אין לנו ספק שכעת מחפשים אחר מתנדב בכסף בלי התקשורת שעדי לא רשבו לשכנם איזה שקיפ' כנגא השבמת. אחרי הדיבה הזה, בראה ש"ב הרי של אתי עתן ואתי מיתאר שיבא ב"תגלית" מרשמה הזה מרה לפה הצבור החרדי, מעין ו— נושם אויר. כי יהיה אר־אויר מיבאי — תבכה מהיכות אך ברירה ה הבינו אתמל אדני צבור חרדיים עבה הסמך הסבר ההתפה נגד הצבור החרדי.

אתמול היה זה הפנון דיעה אחרונות שפירסם דיבה מאה כתבו גז לעזר לפה "מאת מהנת גזר יובאו לארץ בגלל שנה השמיטה וכתוצאה מכך נגרמה הצ־אה לקופת המדינה בסך כל מאות אלפי שקלים". מנגפי הכסרות המקובלים והאמתים בצבור החרדי אומרים כי כמות הגזר שיובאה ארצה עד כה, בגין שנה השמיטה, המתבכה בסכום של כ־60 אלף דולר. כך סאן סוס שקבל אפילו קנסיה לקבל על הצאה של מאות אלפי הגזרים.

יתיה על כן, נתנים בדוקים בשוק מלמדים כי כל כמות הגזר שגורלה בארץ נמכרה — ואין מי שקובל עלבן שבמהבנו: נתנו כמויות של גזר בשנה השמיטה. בגוף הידיעה עצמה, מצוטט אבן משרד התקלאות שהשיב בתשובה לשאלת כתב ידיעות אחרונות: "לא נגרם מק למדינה כתוצאה מיבוא מאות מתות של גזר". בר־דיעה מצוייק כי היבוא נעשה עפ"י ההלכים ובאישורו של סמנכ"ל משרד החקלאות ד"ר מועצת הירקות האחראי לנושא.

שר התקלאות ארק נחמקין אמר אתמול כי המדובר ביבוא קטן ביותר של גזר כאשר לעומתו היה יצא גדול בתחבה של גזר תוצדת הארץ לתו"ל. נחמקין הניעים כי הכל נעשה על דעתו ולא יגרם אין שום נזק לקופת המדינה.

לעומת זאת, יש בדיעה "גזר־מים כלכליים". אלו מעצנים שהיו הפסדים של מאות אלפי דולר. הללו הסכירו לבתב שקיב גזר מגידול מקומי עולה לצדכן כשקל וכתוצאה מן היבוא הוצאו מאות אלפי דולר בסבע זר. חה בדאי הזיק למדינה אם המדובר בצורכי שמיטה. את העבודה או הבירור, האם כתוצאה מן היבוא נוחר גזר מקומי מבלי יכולת להמכר — לא ברורו בינתיים ה"גורמים הכלכ־ליים".

הידיעה - המצטרפת לשורה של פרסומים בנושא הצבור החרדי ושנת השמיטה — מלמדת כי כחול ההסתה נגד היהדות החרדית עדיין לא הסתיים וגם "אם לא תהיה הסתה או מחלוקת מתוצרת מקומית — יהיה מי שידאג ליבא אותה".

הגזר יכול ללמד על החיטה והחיטה על הגזר — אמרו אתמול בוערת הכשרות. מדובר כפרטי מים שלא עברו הליכי בדיקה ום־שום מה הכל נראה היום כשר כדי להשמיץ את הצבור החרדי ולפגוע בו. אולי יש דוק ציבורית או כשפטית להתמדד בתופעה אמרו הדוברים ויש לשקול לנצל אותה. אחרת, הסיפור הדימיתי על "פרשת האויר" עוד תהפוך לאק־סואלית.

אתמול, כמו דבר מובן מאליו, דיווח העתון על תגובתו כרגיל במקרים כאלו של השר גד יעקובי. המעון שמדובר ב"שערוריה לאומית — צבועית ממדרגה ראשונה".

בכל מקרה, בכשרד החקלאות מכמלים את הידיעה על הפסדים לקופת המדינה ומדגישים כי תחום יבוא מוצרי מזון לארץ לא החל בשנה הנוכחית וארץ לו כל קשר לשנת השמיטה. חברים כמשרד אמרו לסופרנו כי לדעתם איש אמרו לסופרנו כי לדעתם איש אינו מצפה שבני הצבור החרדי יגרו מאכל במשך שנה שלימה.

בתשובה לשאלה כדוע לא יפריטו העלילות נגד צבור שלם, אמרו הדוברים, כי תפקידם הוא לדאוג לתחום שהם מופקדים עליו. הם אינם פוסקים הלכות ואף אינם מתליפים את אנשי המשטרה או הכתובות להגשת תלונות וחבריעות משפטיות.

מקור של אש"ף: סוריה סוגרת את משרדי אבו־נידאל

14 שנות מאסר למחבלים על נסיון לרצוח מדריך תיירים בסבסטייה

בית הדין הצבאי בשכם הטיל מהם ב שנים מאסר של 14 שנים על שני תושבי כפר בורקא שב־שומרון, לאחר שנמצא ברצונה לפני שנתיים מדריך תיירים הנדי שמה שהדריך את קבוצתו כפר בשמריה.

דמשק־עמון, — מפשלת סוריה החליטה לסגור כיד את משרדי אבו־נידאל בדמשק, אבל מקור מומסך של אש"ף, בשיחת טלפון מהרל"ל למשרדי סוכנות הידיעות הצרפתית ברבת־עמון.

המקור הוסיף כי היחסים בין סוריה לבין קבוצת אבו־נידאל "הורעו בסריה ניכרת" בעקבות הסיוע שהושיטו אנשי אבו־נידאל לכוחותיו של פרצאת, במלחמת המתנה בביירות ובדרום־לבנון.

מספר משרדים של אבו־נידאל נסגרו באותה תקופה, ונתרו רק "משרדי ההסברה" שהמשיכו לפעול בדמשק. גם משרדים אלה נסגרו עתה על־ידי שלטונות סוריה. מסד המקור. (ע"צ)

פרס: המערך יכול לגייס רוב להקדמת הבחירות

מאת בתב "המודיע" בכנסת

ציב ראש הממשלה שמעון פרס הכיע אתמול כרגיבת פרשת הבצרך בכנסת את אמונתו, כי התהליך הפרלמנטרי להקדמת הבחירות איש אמור. "הבריו נתון ליצור הרב בכנסת הזאת בנד הקדמת הבחירות. אולם הברירה היא בין קידום השלום לבין קניית עוד הרב לבצרך — הוא אינו משתין בקניית חברים. את אבר־הבריא, "הדגמא.

הנר פרס הוסיף ואמר עוד. בישיבת הסיעה, כי הרוב לא מוכ־ח להישאר עם הליכוד. יש לנו חברים ותשעה ח"כים המודיעים את הקדמת הבחירות. דרושים לנו עוד שנים שלושה. זה הוא משחק הרמוקרטיה. מה יותר מוסרי? קידום תהליך השלום או קניית עוד ח"כים למערך... בחור שיש קניית ערכים ודתיים ע"י הליכוד. אחד מהם אף אמר: שכדי לצוד עכברים צריך חתולים... ואנו לא מעגנים ככך.

בהמשך הישיבה הבע ח"כ אבא אבן שלא להסלים כך המתסומיכ שהציב הליכוד נגד השלום. פרס שיבוב נטל את רשות הדיבור הבהיר. כי זאה הפעם הראשונה שישנה הגופה לתהליך של שלום.

פרס: נבדקת הצעת משאל עם

יגד ההוק שמעון פרס אמר, כי מערכת עתה בדיקה משמעית על שאלת בשאל הנם בעניין הנדת השלום ובמיום המדיקה יגבש את דעתו בעניין.

הוא אמר כי "תהליך הש־לום הוא הנושא המרכזי של עם ישראל ואנו מחפשים דרך שהעם יכריע בעניה ותהליך השלום לא יעצר".

כעניין תקציבי השכלה הגבוהה אמר כר פרס, כי אם לא נשקיע הרים בהשכלה הנ־בוהה, לא תהיה לנו השכלה. (עתי"ם)

חוגים מדיניים בוושינגטון קידמו בברכה מינויו של ארד כשגריר

מאת מדיני המודיע

חוגים מדיניים בוושינגטון קיבלו בברכה את מינויו של השגריר מ. ארד כשגריר ישראל אם כי בכחינה רשמית אין לסנוי הזה כל תוקף עד שתאושר ע"י שלטונות ארה"ב אולם אישור זה מוכמה ללא כל ספק, יתר על כן, דב רואים בחזוב מינויו של שגריר מקצדני, שאינו מזדהה עם הבר־פלגות הראשיות המתגדדות ביניהן בזרה המדינית.

הפקידים האמריקאיים אינם מתעלמים מהמצב הכלתי נורמלי של חוסר תיאום בין ראש הממש־לה יצחק שמיר ובין שמעון פרס בשאלת הדיידה הבין לאומית אם כי ארה"ב כבר הדיעה בשבוע האחרון בכמה הזדמנויות, ובימוד במלאת עשרים שנה למלחמת ששת הימים, כי הדרך היחידה לקידום תהליך השלום הוא ודיה בין לאומית, אולם קשה יהיה לה להמשיך בצעדים מעשיים, כאשר ראש הממשלה עומד ומכריז על הוגנרותו הנמרצת.

עתוד של שר החוץ האמריקאי ויצארד. מרפי, העומד בקשורים הדוקים עם משרד החוץ בירוש־לים, מתכוון לפגישה שתיערך בסוף התודש בג'נ'בה עם עמיתו הסוביטי ולאדימיר פוליאקוב, בנסיון למצוא נוסחה ששתי המ־עצמות הגדולות יסכימו עליה על טהל לפתיחת הועידה שתוא מקובלת על הצדדים.

השר פרס אף שיגר ביום הראשון את המנכל המדיני במ־ר שרדו יוסי ביילין לוושינגטון כדי לתאם עמדות ולהציע נוסחה שתתקבל על דעתה של ישראל אולם גם הפעם הודיע שמיה כי כל הצעדים שיעשה הן ע"י פרס והן ע"י עתודיו הם ללא מנדט של ממשלת ישראל.

בוושינגטון מצפים איפוא לבואו של השגריר ארד, וכפי שהם מכירים אותו הצטיין ביחסים טו־בים עם כל הגורמים, והם מקוים שהוא יצליח לא רק ליישר את הניגודים אף לקדם את תהליך השלום.

ארד ששימש במשך שנים רבות כקצין הסברה בשגרירות הישרא־לית בוושינגטון ובתפקיד זה הצליח לקשור קשרים לא רק עם הקודפוס הדיפלומטי ואנשי התקשורת האמריקאיים אלה גם עם מנהיגי הארגונים היהודים, ואף זו תכונה תשובה ביותר, כאשר נעשים מאמצים ליישר את הנגר דים הקיימים עדיין הן בפרשת פולארד והן בפרשת הנשק לאיר־אן.

כד בבד עם הפעילות בוושי־נגטון, כאמור, הגיע לירושלים מנהל המחלקה הישראלית ב"ס־טיים דפרסמנס" גן הירש, שבא במקומו של פיליפ וילקוקס ששימש כמנהל מחלקה זאת בש־נים האחרונות כהוכחה בכתונתה של וושינגטון לקדם את תהליך השלום בכל מחיר יש לציין גם את מנויו של וילקוקס כשגריר ארה"ב ברבת עמון, והוא יעמוק באישור ה"הבנות" שהושגו עם ועטין לקידום תהליך השלום.

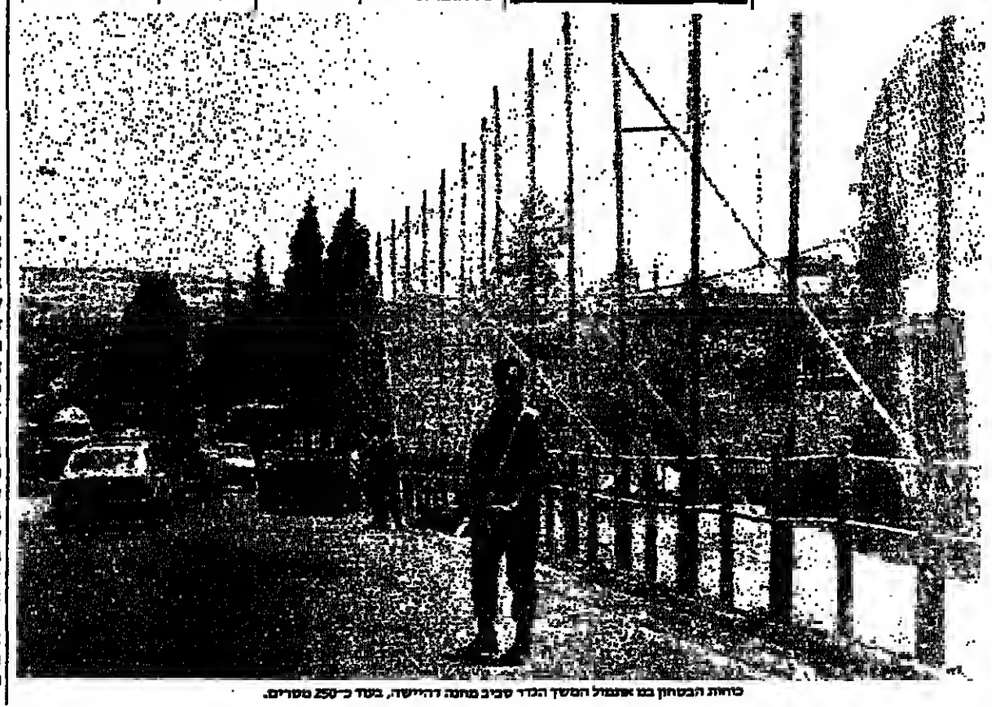

כוחות הבטחון בנו אתמול המשך הגדר סביב מחנה דהיישה, בעוד כ־250 מטרים.

לשכות המפכ"ל והיועץ המשפטי מאשימות זו את זו ותלונה בענין חרדי זוכה ליחס מזלזל ובלתי מובן

תלונה נגד עתון שפידסם דברי הסתה מחפירים נגד היהדות החרדית ואגודת ישראל הוגשה ביום ו' אלול תשמ"ו - לא זכתה לטיפול עד עצם היום הזה. ספורה של שערוריה

— מאת כתב "המודיע" —

ביום המכיר ר אלול תשכ"ו הגיש עורך הדין כנחם סנל תלונה למשטרת ישראל נגד עתון הצהר"ם ומכ"כי נגד תושב קרית מכנין דוד גבשון, אהוא הוא תובע ומאשים בכם מרמו דרב שמואל מרדכי מיכין הבכיר הבלתי של אגודת ישראל בהסתה פרהה נגד תנרכת אגודת ישראל החברייה נגד הצבור החרדי בכללותו.

הצילה לתביעה היתה ידיעה שפורסמה בעתון הנ"ל יומים קודם להגשת התלונה: ביום שלישי, ד' אלול תשמ"ו — ובה ספור נטול בסיס, בלתי־עובדתי ושיקרי. לפיו מחבוונת הבועצה המקומית קרית מבכון למכור לאגודה ישראל מבנה ששימש כבית הבראה. הידיעה לא הסתפקה רק באמירת השקר כשלעצמו. אלא גם טרחה הוסיפה עליו דברי הסתה השמצה כן הסת הגרוע ביותר המכר מימים אפלים בעבר חכור לשימצה.

הפפור עצמו כבר מופר ב"המודיע" בשעתו.

"פלישת חרדים"; "החרדים יתחילו עם בואם לנפץ שמשות ולידות אבנים"; "החרדים ימיטו אסון על הישוב"; "אין לנו ספק שהענין איתם לא יגמר בשלום" — אלו הם כמה מן הבימויים ודברי ההסתה שהופיעו כאותה ידיעה שקרית ומבחה.

באמצעות עורך הדין מנחם סגל, ביקש הרב שמואל מרדכי מיקן לתבוע את האחראים להסתה הזו: גבכון המפיץ ו"מעריב" וכתבו אמיר גילת המפרסמים לתת את הדין על פשעם. הוא מציין בקובלנה עד כמה הדברים פוגעים ומסיתים, מה השלכותיהם וכי יש בכך להשניא עד לכדי מיכון כל יהודי בעל חזות תרדיה.

כאמור, כיום חמישי, ד' אלול תשמ"ו — שוגרה הקובלנה אל המפקח הכללי של המשטרה.

היום, כן על כל־פנים מסתבר, כרשויות החוק, או לפחות באחת מהן, מתקבלות תלונות מעין־אלו. המונשות ע"י אדם חרדי, בזלזול אים. להלן, מקצת מתלאותיה של הקובלנה שעד כה סרם נבדקה:

במכתב הנושא את התאריך ל' בתשרי תשמ"ז, קיבל עורך הדין סגל מענה הקובלנה ששינר למפקח הכללי של המשטרה. במכתב עליו חתומה סנ"צ אמירה כוכבא שכתבי ראש סדר תביעות נאמר: 1. מכתבך מיום ר' אלול הועבר לטיפולנו. 2. אנו מבודים שאין כפרסום הכתבה עבירה פלילית. 3. עם זאת, אם היתן מבור כי יש בכתבה דברי לשון הרע נגד מרשך באפש־רותך לשקול הגשת קובלנה פלילית נגד המפרסמים.

את המכתב קיבל לידיו עו"ד סגל רק באמצע חודש חשון. ביום כ"כ חשון הוא הזדרז לפנות ליועץ המשפטי למכשלה, יוסף חדרש ובו שוב הערק ממכתבו הראשון ששגור ליועץ המשפטי כהעתק מן המכתב למפכ"ל. תוך בקשה שהיועץ יבחון את השלכות הדברים המתר־רים בכתבה ויסיע בידו לערער על תגובת המשטרה.

ביום ג' בשבט השמ"ז — (שימו לב להפרשי הזמן) — פנה שוב עו"ד סגל אל המפכ"ל היועץ המשפטי והעביר להם בודרש את הערר על תגובתה הראשונה של המשטרה. הטלפונים לתובות לא עוזר. ביום ב' אייר תשמ"ז — (שימו לב פעם נוספת להפרשי הזמן) — שיגר עו"ד סגל מכתב נוסף למפכ"ל וליועץ המשפטי. בו הוא קובל על אי־קבלת כל תגובה והוא קובע לאמור:

"אני מרשה לעצמי לקבוע כי לא פחות מהמקרה עצמו חמורה התיחסות המשטרה לענין כפי שבטואה בידיעה האמורה וכמדינה כזו אני מתבייש להיות".

עו"ד סגל מתיף וקובע בכאב: "השאלה היא, והיא נשאלה מתוך כאב עמוק, האם כבי רשאים לרחוץ בנקיון כפים".

הפעם נוספו עוד מספר העתקים למכתב: שר המ־שטרה, שר המשפטים ו"ד ושם".

מי דובר אמת ומי דובר שקר

ביום י"ב אייר תשמ"ז, מתקבל מענה מלשכת הפפכ"ל. הדברים החריפים אולי הזיזו משהו, אבל מתפתח כאן ספור מעניין וחדש. כך כתב סנ"צ יאיר יצחקי, עוזר המפכ"ל אל עו"ד סגל:

"הריני לאשר קבלת מכתבך (מיום ב' אייר) ולהודיעך כי ערעורך על החלטת מח"ק מיום 2.2.87 (ג' שבט) הועבר ליועץ המשפטי לממשלה ביום 6.3.87" (הייגו: ה' אדר תשמ"ז).

אולם, ביום ט"ז אייר תשמ"ז מקבל עו"ד סגל מכתב נוסף, הפעם מלשכת היועץ המשפטי — ושימו לב מה נאמר בו: "אנו מאשרים קבלת מכתבך הנ"ל. (מיום ב' אייר). מרם קיבלנו את חיק המשטרה ותוות דעתם. עם קבלת החומר תועבר בקשתך למפול".

עכשיו כבר צריכים להחליט מי אמר אמת או מי לא אכר את האמת בספור התמה של חילופי המכתבים. המשטרה טוענת שביום ה' אדר תשמ"ז העבירה את החומר ליועץ המשפטי. היועץ המשפטי מוען ביום ט"ז אייר תשמ"ז — שעדיין לא קיבל כל חומר.

האמת, קשה מאד לקבוע בחלקו של מי נפלה אמירת האמת. גם לא כדאי להיכנס לשאלה הקשה יחדו: מי מבין שתי הלשכות משקר. מה שברור, צדק עו"ד סגל בקוחה מאד בסיסיו: יש כאן יחס מזלזל בתלונה שהוגשה ושמית, כדין. בחוק עפ"י כל כלל ובהתאם לכל הגיון.

המסקנות, עלולות להיות קשות לא פחות. הקשדים ישנם. ומציאות עגומה שוררת.

מסיים עורך דין סגל את מכתבו מיום כ"א אייר במלים: "עלי לציין, עם כל הכבוד כי התחזקה בלבי התחושה שיש כנראה פניות אל כבודכם (והמפכ"ל היעה"מ) הוזכות לתגובה מזלזלת ולא ענינית".

מדיום ריום

☆ "המודיע" כדרכו - כשקט ובצינעה

כשקט ובצינעה — בדרכו מאז ומתמיד — הרחיב "המודיע" את אגפיו המיתהליים המערכתיים, בחנכו את האגף החדש, הגדול והמורחב, ללא מקסים וללא תגיגיות.

בעיצומם של ימי העבודה האפורים והמפרכים, תוך כדי מאמץ אדיר להשתלב בעידן המחשב, לתועלת כל אגפי העתון היומי — המערכת, המיתלה, החשבונות, המיעוים וכו', הועבר מחלקות שלמות לאגף החדש, אשר תוכנן ובנה מהמסד ועד לטפחות כדי לשרת את הציבור החרדי הגדול — קוראי בטאונה של ההדות החרדית.

קוראי העתון, המקבלים אותו ככל בוקר ומעיינים בו, לא תשו את סבצע ההתמקמות ההתחדבות, כולם קיבלו את העתון על בל מחדיו בבימים שבשיגרה, למרות שהשיגרה לא היתה קיימת ב"בית המודיע". כאן במערכת תשו כל העובדים המסורים והפקידות המסורות את השמחה כלבבות, הנה עוד שלב בהתפתחות "המודיע" אשר איבו שוקט על שמריו. ובפי שמציינים זאת בסיפוק רבבות קוראי העתון: "מבין השיטין של שורות הדפוס האפורות מבצבצים הנשמה הלב של כל אלה אשר משקיעים מיטב מירצם וכחם בהוצאת העתון".

תנובת האגף החדש והחדשני הוא שלב נוסף בהתפתחותו של "המודיע". יום חג הוא לרבבות רבות של יהדיו, ולגו — אנשי המערכת וצוות הכתבים המסורים — יציאה ימתון הדרוק וקצת אויר לנשימה...

☆ כבודת של כני ברק לאישיות אגודאית

עיר התורה והחסידות, בני ברק, אינה מעניקה תואר של "אזרח כבוד" בכל שני וחמישי. פאז בחמש עשרה שנה לא הוענק תואר זה בבני ברק.

אך כאשר הועלתה הצעה להעניק תואר כבוד זה להרב יצחק מאיר הייר. התקבלה ההצעה פה אחד. יפה אמרו בטקס ווותיקי בני ברק: יותר משזכה הרב מאיר לבני ברק — זכתה בני ברק להרב יצחק מאיר. משום שר יצחק מאיר תרם לפיתוחה ושיגשוגה של עיר גדולה לא"ל זו כבר משחר טל ילדותו. עת אשר הגיע אליה בילד קטן ומני אז הוא קשור ודבוק לעיר הזאת בכל להט ונשמתו החסידית.

הרב יצחק מאיר זכה ולא בחיגם להכרת והוקרת העיר בני ברק על כל נתיבה ורבדיה. כבאמן ביתה של אגודת ישראל ואחר מבבירי פעילה, ייצג את מערבות היהדות החרדית בכבוד ובגאון. בעידודם של גדולי ישראל ראו, ויבלחט"א — רהיום, אצלם זכה למאור פנים ולאימון.

מעט מקורות חייו של אזרח הכבוד של בני ברק, ותהילתו בקהל חסידים ואנשי מעשה, בא לידי ביטוי בטקס המרשים המדגש. בו הוענק לו אזרחות הכבוד, בנוכחות קהל רב ובבבר ביחתר אשר באו להשתתף בחגיגה.

אגודת ישראל העולמית, כה חבר שנים רבות הרב יצחק מאיר, ראשית להיות גאה על שאחר מבבירי חבריה קיבל את התואר הרם הנעלה של העיר, אשר סאחדת בקרבה את כל הטוב וחיפה של עולם התורה והחסידות.

☆ תכסיסי השהייה של הליכוד - כרגיל

ההצעה אשר נובשה בצמרת הליכוד להביא לתיקונו של חוק הסרת הדת — אשר הובטח לש"ס עם שובה לממשלה — על ידי הצעת חוק פרטית ולא על ידי הממשלה, מהווה פגיעה באינטלנגציה של האיבוד.

תכסיסי ההשהייה כל כך גלוים וברורים, עד אשר נדמה כל אלה היודעים להצביע על "משתמטים" אשר לא רק שאינם בורחים מן הארץ, אלא מביאים גם את בני גילם מחוץ לארץ — אשר נהפכה למרכז בריחה של מתחמקים מן השירות הצבאי — לארץ ישראל על מנת ללמוד תורה ולקיים בעופם את הישוב היהודי בארץ אבות.

הגילוי הדיום — כמו הגילוי שלנו לפני כמה חודשים — לא יביא לשינוי הגישה למשתמטים ללא מרכאות. אלה אינם מכונים "משתמטים" אלא "חומקים" — נוסחה משדנת יותר.

ומה שמחויב בכל הסיפור העצוב הזה, שדווקא אלה העושים יומם ולילה כאן בארץ ישראל בליסוד הדת ישראל — אלה אינם "ציונים". רק אלה שקיבלו את החיטוך הציוני והסיקו סמנו כי מוטב לברוח מן הארץ לפני שהגיעו לגיל הגיוס — אלה הם מופר־ציונים...

☆ ההבטחה של פיסגת ווניציה

שבעת המנהיגים של המדינות התעשייתיות אשר התבנטו כוונה הבטיחו שלא לעשות ויתורים בלשהם לסדוריסטים או לשולחיהם, משתתפי הפיסגה אף הרחיקו לכת בהצהרה, כי מדינותיהם יפסיקו את הסיסות לאותן מדינות המסרבות להסגיר או להעמיד למשפט אנשים שביצעו התקפה בכל צורה שהיא נגד התעופה האזרחית.

גם אם ישנה תשיבות מיחדת, שראשי המדינות הגדולות הצהירו על מלחמה בטירוד התעופתי — ספק אם אכן ישתמשו למעשה בהצהרה זו. יתר על כן — ספק אם אותן מדינות שמתוכן יצאו הטרוריסטים וביצעו פעולה נגד התעופה האזרחית, אכן יתקפו בכל הצעדים הדרושים למנע מעשי חטיפה והתובלות לתעופה האזרחית.

לא אחת נכבעו גם ארצות מפותחות בעלות עוצמה כספית וצבאית לטרור הערבי. תתת מסוחה זה או אחד הצריקו פתיחה מרים עם גורמי טרור וגם נבנו לתביעותיהם. גם מדינת ישראל קבעה תקדים לשחרור מחבלים תמורת שבויים ישראלים. משמע שלא תמיד ניתן לעמוד, בשעה שהענין בוער, מאחרי הצהרות הבטחות.

הארצות והמדינות אשר משתתפות בפיסגת וניציה — גם אלה פניעות למעשי טרור נגד נסעים שלווים אשר טסים בשמי תבל ותופלים בבני ערובה לפני טרוריסטים. אך נטסן על ההצהרה התקיפה יש לנקוט באמצעים הדרושים ולא להסמך יתר על המידה על האזהרות אשר השמיעו, אשר כרגיל אחוזיהם של טרוריסטים אינן כרויות לחן.

☆ ישראל ואפריקה - ידידות בתנאי...

ההודעה הרשמית שפורסמה שלשום בלומה בירת טוגו האפריקנית, בדבר חידוש היחסים הדיפלומטיים עם ישראל, אינה בבחינת גילוי דרסיי בחוגים המדיניים בירושלים והיתה צפויה זה כמה חדשים.

גם הדעותיו של שר החוץ ומ"מ ראש הממשלה מר שמעון פרס. בי צפויות גם חידוש היחסים עם עוד שנים סמדינות אפריקה — גם זאת אינה בבחינה חדשה מרעישה.

אידית העצמאות של מדינות אפריקה, תוך הדגשת ניתוק והשתחררותן מגושים פוליטיים כין מדינות העולם המזרחי והמערבי, מ

כלכלה ועסקים

זכרון להלכים

ר' יעקב ברנר ז"ל

שבעה לפטירתו

היד ממאנת לכתוב. הלב לא מסוגל עדיין להאמין. ההמון עדיין לא השלים עם המחשבה הנוראה שאכן אבינו הדגול היקר רבי יעקב ז"ל אינו אתנו עלי אדמות.

על הפסוק בקהלת: מוב שם משמן טוב ויום המות מיום הולדו אומר המדרש: משל ל־2 ספינות שהיו משיטות ובאות לנמל, האחת נכנסה והאחת יוצאת. והיו כולן מהללים ומשבחים לזאת היוצאת ולא הנכנסת. אמר שם פקח אחד ואמר: מתיץ אתם, צריכין להלל ולשבח את הנכנסת שכן באה בשלום, ואין לשבח היוצאה שעדיין איננו יודע לבמה פרקים הגיע וכמה עלעולין (סערות ים) תעבור בדר.

כך גם עם האדם, העולם שמחין בשעולד התינוק ובוכין את הנפטר והאמת היא שצריכין להיפוך הסדר אין לשמחה על הולדתו שכן איננו יודע אם צדיק יהא או רשע, אם טוב אם רע. וצריכין לשמחה על פרידתו מן העולם שנפטר בשם טוב ובמעשים טובים.

מה מאד מתאימים דברי המדרש אילו על אבינו ז"ל שנפטר מן העולם, כשהוא זכה לשם טוב בקרב כל ידידיו ומעריצי הרבים. והיה אהוב למקום ולבריות נאה דורש ונאה מקים.

כדאי לציין ב' נקודות עקריות שאיפיינו את עיקר הליכות חייו 1. תורה וחסד, עוד בימי נעוריו, בשנתתנך על ברכי אביו הגדול ר' שמואל ברנר ז"ל מחשובי חסידי גור בוורשא שלפני 78 שנים, הוד דיר בו אביו את המדה של עזרה לזולת ואהבת חסד להטיב עם הבריות בצד הלימוד המעמיק בתורה ותסידות.

והדוח גשגבות אילו היו אבן יסוד שעל דם בנה את אישיותו הדגולה ומהם לא מש עד לאחרית ימי ממש.

עוד בימי בחורותו, כשהמשפחה עקרה לאנטורפן ונסע לפולין, ללמוד תורה וכשחזר לכיוון בא נמורדפן יסד וארגן במסירות נפש עילאית את הישיבה הראשונה באנטורפן ישיבת עץ חיים הידה. שבראשה עמד הגה"צ הרב שפירא וצ"ל מתניכיה המובהקים של ישיבת מיר. הרבה לדאוג לכל החלמידים בכל מחסורדהם הן ברוחניות והן בגשמיות, עד שברבות הימים גמל גם הוא חלק באמירת שיעורים מעמיקים בים החלמוד לחלמידים שעד היום זוכרים עדיין אילו שנותו את הסברי הגפלאים המעמיקים, וכן את החסדים שהטיב עמם בכל חום לבו. וכן בעת השואה האיומה היה יודע בפי כל מכיר וידידיו כרואג לזולת ומטיב למקקים במסירות נפש עילאית תוך כדי שהפקיד עצמו רק למען הצלת הזולת.

מיד לאחר השואה היה פעיל גדול בענייני העלייה וארגן מחנות עולים באירופה ואחבתו הסולה לא"י שקדה בו הביאתו לארץ וכאן בנה ביתו והמשיך בארץ את השרשות המופלאת של חסדים ומעלות לזולת כשכל כלו נותן במשך הימנה בעזרה לזולת וכלם ידעו שימצאו אצלו אזן קשבת לב"מ בעיות פרטיות ובצורה וחמיר בשבאנו לבקרו היה מצוי ליד המלפון לעזור לארם שבקש עזרתו ובשגמר השיחה כבר נכנס שני לבקש עזרתו וכן הלאה.

בין שיחה לשיחה היה הדף היומי פתוח והגה בו בכל רגע של פנאי, הקפיד בשנותיו האחרונות לגמור כל יום את הדף תמידין בסדרן גם כשיסורי גבר התאמץ בכל כחו לגמוד את הדף בעמקות נפלאה שהייתי עדים לכך כשחידש לנו חידושים נפלאים מהדף שלמד לאחרונה.

את גדולתו בלימוד הציע מאד בלפי חוץ אבל לאמיתו של דבר היה ח"ח גדול שידע היטב את הש"ס ומדי פעם שמענו ממנו קטעים של גמ' שאמר בע"פ עם ציון הדף.

2. טוהר המידות: על אביבו ז"ל אפשר לומר בפה מלא שנתקים בו הפסוק של "נקי כפים ובר לבב". מהור המדות שבו הצטין לטופת אין לשער. כשחזר מנסיעתו לפני שנים מחו"ל שהרבה לנסוע למען קרן השמיטה של ישובי פא"י וכן למען יד ביתמין לא נהנה בפרטה שחוקה אותה למענו או עבור בני משפחתו, הכל היה קדש למען הממרות שלשמן עסק בנסיעותיו וגם כשהיה צריך לנסוע ולנדוד ממקום למקום היה תוהן מה שיזמר כדי לא ליהנות מכספי ציבור.

3. הלימוד בשפת אמת: היה מהיחידי סגולה ברור בהבנה מעמיקה וברורה בשפת אמת על התורה. עוד בילדותו כשאביו ז"ל היה נוסע אתו לאדמו"ר הקן מגור ז"ל בעל האמרי אמת והתקשר אליו בעבותות אהבה ובן המשיך בנסיעותיו למרן הבית ישראל ז"ל וכן שיבלחט"א לאדמו"ר שליט"א, הרבה אז להגות עם אביו ז"ל בשפת אמת ומאז חיבב ספר זה והעמיק בו רבות יומם ולילה, עד שברבות הימים הפך למסבירו הגדול של ספר זה, ולא היתה דרשה או נאום שנשא בכל מאודע משפחתי או ציבורי שלא הוכיח בה את דברי השפת אמת בסוב טעם ודעת ביסס אח דרשתו, ובעיקר באהבת א"י שכ"כ יקרה בקרבו הרבה לצמח מהשפת אמת על אהבת הקדושה א"י.

זכה לפתוח אפיקים חדשים בהבנת השפת אמת עד שזכה שרבים רבים התחילו ללמוד ולהנות בשפ"א ולהבין אותו.

בשנתיים האחרונות חלה מאד ויסוריו גברו ועל אף הכל המשיך הלאה בחייו השגרתיים המשיך בלימודיו הסדירים, ובעשיה חסדים כבימים עברו. והקפיד מאד במסירות נפש עילאית להתפלל כל יום את ג' התפילות בציבור עד היום האחרון.

ובשם שכל חייו היו שרשרת של קדושה וטהרה, כך גם התכונן לסילוקו מן העולם בקדושה וטהרה, בערב החג אחר הפסקה של קרוב לשנתיים הלך למכון במקוה לכבוד החג על אף הפצרות בני ביתו שהדבר יקשה עליו מאד התעקש ואמר שלכבוד החג מוכרח הוא להטהר וכשחזר היו פניו קרינים מאושר.

בערב החג פרש חבורותיו לכיוון הכנסת שבו התפלל בשבתות האחרונים וכשהגבאי א"ל שיש זמן עוד לו: לי אין זמן יותר.

כליל שבועות אמר תיקון והספיק עוד ללמוד את הדף היומי עד שעה מאוחרת ולפנות בקר קם לתפילה ותיקין וכשחזר לביתו קידש, ונטל ידיו לסעודה והקפיד לאכול חתיכת דג לכבוד יו"ט וברך הלך לנוח וחצי כדי שיוכל עלתה נשמתו למרומים במיתת נשיקה בחג השבועות שבו נפטרו צדיקי עולם. רוד המלך ע"ה הבעש"ט ז"ל וכן בעל האמרי אמת ז"ל.

תהא נשמתו צרורה בצרור החיים

אחד מבני המשפחה

בני ביתו שהדבר יקשה עליו מאד התעקש ואמר שלכבוד החג מוכרח הוא להטהר וכשחזר היו פניו קרינים מאושר.

בערב החג פרש חבורותיו לבית הכנסת שבו התפלל בשבתות האחרונים וכשהגבאי א"ל שיש זמן עוד לו: לי אין זמן יותר.

כליל שבועות אמר תיקון והספיק עוד ללמוד את הדף היומי עד שעה מאוחרת ולפנות בקר קם לתפילה ותיקין וכשחזר לביתו קידש, ונטל ידיו לסעודה והקפיד לאכול חתיכת דג לכבוד יו"ט וברך הלך לנוח וחצי כדי שיוכל עלתה נשמתו למרומים במיתת נשיקה בחג השבועות שבו נפטרו צדיקי עולם. רוד המלך ע"ה הבעש"ט ז"ל וכן בעל האמרי אמת ז"ל.

תהא נשמתו צרורה בצרור החיים

אחד מבני המשפחה

האוצר מכין תוכניות המשך לבעלי המניות הבנקאיות שבהסדר לקראת פדיונן

באוצר ובנק ישראל דנים בתוכניות החדשות

מאת מופרנו הכלכלי

האוצר מכין תוכניות המשך לבעלי המניות הבנקאיות שב־הסדר התוכניות החדשות יוצגו בקרוב לציבור ואולם חלק מה־תנאים הסופיים של התשואה שיוצעו להוסכים יוצגו רק בחו־דש ספטמבר לקראת פדיון המ־ניות הבנקאיות שבהסדר ב־31 לאוקטובר 1987.

במשרד האוצר ובבנק ישראל החלט לנסות ולשכנע את הציבור להמשיך ולחסוך במסגרת תוכנית ההמשך על מנת למנוע הצפה של השוק המקומי בכספים דבר שיג־רום להצפה מוניטרית וכן לביקושי צריכה מוגברים.

על פי התוכניות המתגבשות ניתן יהיה לבחור באחד מהמסלו־לים הבאים: חוסכים שיעדיפו להמשיך ולהשאיר עם המניות הב־נקאיות שברשותם יוכלו לפדות אותן בכל עת, על פי רצונם. מניות אלה יהיו מניות סחירות שיהיד צמודות לדולר או למדד.

מאידך חוסכים שיוצגו לפדות את כספם יוכלו להשקיעו מחדש בתוכניה חיסכון חדשה שהיא למעשה אגרת חוב בלתי סחירה. התוכנית תוצע למשך 6 שנים אך ניתן יהיה לפדותה בכל שנה החל מהשנה השנייה מיום ההצטרפות לתוכנית. זו אינה קיימת כיום באפיקי החיסכון הקיימים והיא תהיה צמודה לדולר או לסל המטבעות.

התנאים הסופיים של התוכניות הללו יקבעו בחודש ספטמבר בהתאם לשיעורי האינפלציה התוכניות החדשות טעונות אישור של הועדה הכספית.

39 חודשי מאסר בפועל על גניבת 2 שקי אבוקדו

39 חודשי מאסר בפועל ר־15 חודשים על תנאי נגזרו ביום ג' בבימ"ש השלום בת"א על אדם בן 37, שהודשע בגניבת שני שקי אבוקדו במשקל 45 ק"ג, ממטע אבוקדו המצוי מול שער כיח הקברות בקרית שאול.

השופט יצחק בראיז ציין בהחלטתו, כי הנאשם הוא בעל עבר פלילי עשיר, בעיקר בשל עבירות רכוש — עשר במספר. ב־1982 הוא נידון לשלוש שנות מאסר בפועל ע"י בימ"ש המחוזי בת"א בשל 6 התפרצויות לבית מגורים חדש, ואף הוטל עליו עונש מאסר על תנאי של שנתיים.

מאחר ושלושה עונשי המאסר יהיו מצטברים, יהיה על הנאשם לרצות 39 חודשי מאסר בפועל. (עתי"מ)

ארה"ב דחתה לפני 8 שנים בקשה ליצר חלופה ללביא

צה"ל אינו רוכש טנקים בחו"ל

הממשל האמריקני דחה, עוד לפני יותר משמונה שנים, בקשה של ישראל לייצר חלופה לממוס הלביא ודחיה זו היא שהביאה לקבלת ההחלטה ליצר את הל־ביא. כך אמר ביום ג' רמפכ"ל צה"ל דאן, ח"כ רפאל (רפי") איתן, בתשובה לשאלות מפד־דנים באוניברסיטת בן גוריון בבאר שבע. רפול גם גילה, שמזה שנים צה"ל אינו רוכש טנקים בחו"ל וכל צרכיו בתחום זה מספקים מייצור המרכבה של־דבריו, זוא המנע המוב ביותר כיום בשלם.

רפול סיפר, שבשנת 1979 או אף לפני כן, כשיצחק רבין כיהן כראש ממשלה, ביקשה ישראל מנשיא ארה"ב, ג'ימי קארטר, לאפשר את ייצורו של מטוס האפ־16 בארץ. לדבריו, דחה הממשל האמריקני את בקשת ישראל, שבעיקבות הדחיה הוד־ליטה על ייצור הלביא. רפול ציין, שהוא עצמו התנגד אז לייצור הלביא, אך לאחר שלפני כשנה עבר הפרוייקט נקודה מסוימת, שהוא הגדירה נקודתו אל־חזור, שיגה רפול את דעתו והיום הוא מצדד בייצור המטוס.

על התפרעות מתנחלי קרית ארבע במרוצאי שבת והדיישה אמר רפול: אני שולל מכל וכל גזילה של הזולת לדיים. מחר מישהו עשוי להחליט שיש קטל נורא בכבישים הוא יצא להילחם בנגע, באמצעים שלו, כשהוא עושה זאת בכבישים שבין באר שבע לקרית שמונה. אסור לאיש ובשום פנים ואופן להוגג בתוק כראוח עיני., מצד שני, על המדינה להבטיח את כולם ולא לנהוג בצורה, המאפשר רח פגיעה בהסלה בקבוק תבערה ושריפה אנשים במכוניה. כמו עופה מוחם דיל ואחר כך פגיעה כזו מאפשרת פגיעה שכנגד.

ח"כ איתן דחה טענה שהשר מיע לפני שבוע יאנוש בן גל, מי שהיה אלוף פיקוד הצפון במלח־מת לבנון, כאילו ניתנו בלבנון הוראות מהדרג המדיני ישיות לזיזדות צה"ל. ח"כ איתן אמר, שלא היה אפילו מקרה אחד כזה. הוא אמר: אני יכול להבין על איזה רקע נאמרו הדברים ואיני רוצה לדדת לפרטים. אני רק יכול לומר, שמי שנופל למארב, מחפש לעצמו תוצרים וזה מה שקרה ליאנוש; (עתי"מ)

חוגים באוצר:

ב־2 מיליארד ד' יקר המשך הלביא מרכישת אפ־16

עקב ביטול הפרוייקט יפלטו 2,500 עובדים שיתקשו במציאת עבודה ★ באוצר מוזזים ביקודת על שמערכת הבטחון העלימה נתונים על עלויות הלביא

מאת מופרנו הכלכלי

יתרת עלות הפיתוח של 75 ממוסי הלביא לעומת 75 האפ־16 תגיע לב־2 מיליארד דולר. בך הודיעו אתמול זוגים בכירים באוצר. דם ציינו כי עלות הפיתוח של מטוס הלביא, בשנת 1980 בטוח שהחל בפרוייקט הגיעה לכ־1,230 מיליארד דולר ואולם כיום נאמדת מדה"כ עלות הפיתוח בכ־3.5 מיליארד דולר. בסכום זה נכלל פיתוח מתמשך בסך של 550 מיליון דולר וסכום זה גבוה בכ־2.8 אחוזים מאומדן התחזית של עלות הלביא שנבשה על ידי מערכת הבטחון בשנת 1980.

באוצר הסבירו אתמול כי הע־לות הכוללת של 15 ממוסי לביא מגיעה ל־82 מיליון דולר לממוס לעומת 35 מיליון דולר לממוס עבור מטוס אפ־16. עם זאת המשך הפיתוח של המטוס מעמה ועד השלמת ייצורו יעלה 55 מיליון דולר למטוס לעומת עלות של 35 מיליון דולר למטוס אפ־16.

מנתוני האוצר עלה עוד, כי מחיר ייצור המטוס לביא בשנת 1980 היה 105 מיליון דולר ל־300 ממוסים ואילו בשנת 1987 נאמד מחירו של המטוס ב־18.5 מיליון דולר. זאת כאשר כמחירי מטוסים מטוג אפ־16 לא חל שינויים בין השנים 1982-87 והוא עומד על 17.5 מיליון דולר.

באוצר גם נמתחה ביקורת חריפה על משרד הבטחון שנמנע בשנים האחרונות מלדווח לאוצר על העלויות של הלביא ועל הח־לופות השונות. באוצר אומרים כי משרד הבטחון יכול היה להציג הנתונים העכשוויים כבר לפני שנתיים וכבר אז יכול היה להודיע כי אינו מעוניין בממוס.

תושבת באר־שבע נעצרה על החזקת נשק וחומרי חבלה

מחבל שהדריכה בהפצלתם — נהרג

תושבת באר שבע בת 39, שנעצרה לפני שבועיים בחשד שהחזיקה חומרי חבלה ונשק, הובאה ביום שני בפני שופט בית משפט השלום באשקלון אשר האריך את מעצרה ב־11 יום.

השופט, צבי מיב, הטיל איסור על פרסום שמה ותמונתה של החשודה ובהחלטתו הביע פליאה שגדמי בטחון פירסמו לפני 10 ימים פרסום על הפרשה, על אף שהיה צו איסור פרסום בלתי על הענין לפי בקשת המשטרה.

בא כח משטרת עזה סמ"ר חיים אמר כי ב־24 במאי בשעה 9.45 אירע מקרה בו נהרג אדם בעת שהוא מנסה לבצע פיצוץ ברכב ביציאה המזרחית של עזה.

אחר מנוסעי הרכב, רסמי טיבי, נדע כתוצאה מהפיצוץ והסתבר שזה אירע כאשר הדרוך את הח־שודה איך להפעיל מטען חבלה שקיבלה על עצמה להפעילו בבאר שבע. האשה נעצרה באותו יום בשעות אחר הצהרים.

איש המשטרה טען שהאשה חשודה בהחזקת אמצעי לתימה במתן שידות לארגון עוין ובסיוע פיגוע חבלני.

בא כח המשטרה ביקש את הארכת מעצרה.

פרקליטה עו"ד עמאר טען שהוצאה מהחשודה הודיה בא־מצעים פסולים, לחצים נפשיים ופסיכולוגיים. עוד טען שהיא לא הדשותה להפגש עם בני משפחתה ולחילופין טען שייחבון וקיבלה על עצמה מעשים שלא עשתה.

השופט פסק שיש לאפשר למשטרה להמשיך בחקירה על אף שהיא מסרה כבר הודיה מלאה. (עתי"מ)

13 שנה למשמר האזרחי

המקם המרכזי לציון 13 שנה למשמר האזרחי נערך ביום ג' בבוקר.

הטקס שפתח את אירועי 13 שנה למשמר האזרחי, נערך בחר סות ד"ר הכנסת השתתפו בו שר המשטרה, וכל סגל הפיקוד הבכיר של המשטרה.

עובד נקיון באוניברסיטה חשוד בקבלת כספים במירמה

שבר נקיון באוניברסיטת תל אביב מצד בבית משפט השלום כמיר ל־6 ימים, בחשד בקבלת כספים מתלמידים, מכפרו שיחה שבמשולש, בהבטיחו להם שיחזו קבלתם ללימודים באוניברסיטה.

לבית המשפט הובא עבדל־חי אסעד אל רחים בן 43 מסיחה, שעבד 10 שנים בחזקוקה באוני־ברסיטת תל אביב. ב"כ המשמרה רס"ר דוני בללטי טענה, כי למפלג הנאשם במשטרת תל אביב הגיעה תלונה ממשרד החינוך. בגין זיוף ציוני בחינות הבגרות.

הלונה הוגשה נגד מנסור אסלם מכפר סיחה, אך זה מסר בחקירתו, כי לא הוא שטיפל בה־ליכי קבלתו לאוניברסיטה, אלא הוחשד אל רחים.

החוקרת טענה בבית המשפט, כי התלמיד מנסור אסלאם סיפר שהוא שילם לאל רחים כספים תמורת "השיחות", לאחר שהובטח לו שיתקבל לפקולטה למשפטים או לפקולטה לרפואה אבל מש־בישר לו הוחשד כי הוקבל רק לקדם משפטים — חבע מנסור אסלאם את כספו בחזרה ואמנם, הוא קיבל חזרה 400 דולר.

בחקירה התברר, לטענת הס־שמרה, כי הוחשד נהג לשכנע בוגרי בית ספר תיכון ככפר מיחה הורצים ללמוד באוניברסיטת תל אביב, שכדאי להם להידשם ודכו. זאת, משום שזה מוסלמים ולא יוקבלו מיד ללימודים אלא תחיה "סתבות" שיכולה להימשך שנים.

אמנם אל רחים חשוד בכך, שקיבל כספים תמורת סדע לה־דשמת הוהלמידים לאוניברסיטה. (עתי"מ)

ראש עירית ב"ב הרב אירנשטיין:

ראוי ש"אגד" תתאם שינויים בתחבורה עם העיריה

ראש עירית בני ברק, הרב משה אירנשטיין פנה להנהלת חב' אגד בבקשה שלא לטפל בקווי אוטובוסים של החברה הקשורים לבני־ברק, מבלי יתאם תחילה את הדבר עם העיריה.

מזכיר העיריה ודובה, אברהם סעדיה קון, ב' בימים אלו הואיל מסלול קו "315", שפעל עד בה מאשדוד להרצליה, דרך בני ברק, עד לנתניה. וזאת מבלי להודיע על כך קודם לכן מאומה לעיריה. המודעת יחזר מכל גורם לצרבי תושביה.

בפנייתו הדגיש ראש העיר, כי בנוסף לחוסר הזיאום. מקשה הארכת הקו על תושבים החפצים להגיע מבני־ברק לאשדוד, שכן, הובהר, כי לא אתת מגיע האומר בס כבר עמוס, ולעיתים גם באי־חוד ניכר בשל "פקקי" תנועה בדרך מנתניה.

הרב אירנשטיין הוסיף, כי הוא מברך על כל יזמה ועל שיפוד בתחבורה הציבורית, אך מאידך ביסא, יש לעשותם בתיאום עם הגורמים העיתיתיים המודעים יחזר מכל גורם אחר לצרכי אוכלוסיית העיר.

יצוא הסחורות במאי - 674 מיליון דולר

יצוא המדורות נמו המתכב במאי השגה ב־674 מיליון דולר מתוך יצוא זה מגיע חלקו של היצוא התמשיתי (פרט ליהלו־מים) ל־62 אחוזים, יצוא היהלו־מים — 28 אחוזים והיצוא הדד קלאי — 8 אחוזים.

מנתונים מנתני עונזיות מתברר כי בחודשים אפריל ומאי השנה עלה היצוא (ללא יהלומים) כדי 13 אחוזים לעומת החודשים פברואר ומרס. עוד עולה מהנתונים כי רמת היצוא (מנוכה עונזיות) גבוהה יותר ב־1987 מאשר במחציה השניה של 1986 ב־8 אחוזים. על כך מסרו בירושלים וזבוי הלשכה המרכזית לסטטיסטיקה ומשרד המסחר והתעשיה.

נתוני יצוא של חודש מאי הי־מגמות המתמגות לתקופה יתאר — מאי 1987 מצביעות על־כך שחוזיה היצוא התעשייתי לשנת 87 אבן תתממש כך מסר רובר משרד התעשיה והמסחר.

את הסטיות התורשיות קשה לצפותם מראש הם נבעות בעיקר מהתנודות ביצוא הבסחוני.

הזעליה העיקרית ביצוא תו־עשייתי בחודשים האחרונים ממשיכה להתבסס בעיקר על ענפי המזון, טקסטיל הלכשה, חבשים פלסטיקה ויצוא דלק שבעיקרון נהגים מהתחזקות של המטבעות האירופיים.

עירית עכו דורשת פעולה נגד זיהום של הסביבה

עירית עכו ביקשה מכשרד הפנים להתקין בעיר אמצעי גי־מוד ולטפל בגורמים המזהמים את האויר והסביבה.

מעשה שהיה בך היה: החתולה, לה ארבעה גורים, התמקמה מתחת לגרם מדרגות בבית שברחוב חטיבת גולני 15. בעכו ותקפה אח כל מי שעבר במקום, משום שחששה לחיי גורה. ארבעה מהדיירים גשרטו תיזקקו לטיפול.

המשמרה ופקחי העיריה הוזעקו למקום, אך לא הצליחו להוציא את החתולה ממקום מחבואה.

בסופו של דבר הועלה הרעיון... לרגז אותה ברשת דייגים. אחד הפקחים ירד לגמל וביקש מאחד הדייגים, לבוא עם רשת גדולה לבית. הרשת גפרשה ליד גרם המדרגות וה־פקחים עם הדייג הקימו קול שאון. "החתולה" המבוהלת יצאה החוצה ונלכדה ברשת. היא הוכנסה לארגז ענ והר־עבה לתחנת ההסגר האיזו־רית. (עתי"מ)

מעצר בעקבות חשד הברחת מאות אלפי דולרים

תושבת תל אביב, חשודה בהברחת מאות אלפי דולרים לחו"ל, ובקבלת כספים במירמה.

התשורה הובאה לבית משפט השלום בתל אביב, שם שוחררה בהסכמה, בערבות של 30,000 ש"ח.

ב"כ המשמרה סיפר, כי הצער־רה נחקרה בחשד שפתחה חשבון בחו"ל והבריחה לשם סכום של 300,000 דולר. עוד היא חשודה שקיבלה כספים במירמה.

החוקר נמנע מלפרט את האשמותיו וציין כי החשודה משתפת פעולה עם המשמרה, בסרה גירסתה ואף הזדיה את הכספים לארץ. לפיכך, אין למ־שטרה התנגדות לשחרורה בער־בות מתאימה. (עתי"מ)

יזוא הסחורות במאי - 674 מיליון דולר

יצוא המדורות נמו המתכב במאי השגה ב־674 מיליון דולר מתוך יצוא זה מגיע חלקו של היצוא התמשיתי (פרט ליהלו־מים) ל־62 אחוזים, יצוא היהלו־מים — 28 אחוזים והיצוא הדד קלאי — 8 אחוזים.

מנתונים מנתני עונזיות מתברר כי בחודשים אפריל ומאי השנה עלה היצוא (ללא יהלומים) כדי 13 אחוזים לעומת החודשים פברואר ומרס. עוד עולה מהנתונים כי רמת היצוא (מנוכה עונזיות) גבוהה יותר ב־1987 מאשר במחציה השניה של 1986 ב־8 אחוזים. על כך מסרו בירושלים וזבוי הלשכה המרכזית לסטטיסטיקה ומשרד המסחר והתעשיה.

נתוני יצוא של חודש מאי הי־מגמות המתמגות לתקופה יתאר — מאי 1987 מצביעות על־כך שחוזיה היצוא התעשייתי לשנת 87 אבן תתממש כך מסר רובר משרד התעשיה והמסחר.

את הסטיות התורשיות קשה לצפותם מראש הם נבעות בעיקר מהתנודות ביצוא הבסחוני.

הזעליה העיקרית ביצוא תו־עשייתי בחודשים האחרונים ממשיכה להתבסס בעיקר על ענפי המזון, טקסטיל הלכשה, חבשים פלסטיקה ויצוא דלק שבעיקרון נהגים מהתחזקות של המטבעות האירופיים.

עירית עכו דורשת פעולה נגד זיהום של הסביבה

עירית עכו ביקשה מכשרד הפנים להתקין בעיר אמצעי גי־מוד ולטפל בגורמים המזהמים את האויר והסביבה.

מעשה שהיה בך היה: החתולה, לה ארבעה גורים, התמקמה מתחת לגרם מדרגות בבית שברחוב חטיבת גולני 15. בעכו ותקפה אח כל מי שעבר במקום, משום שחששה לחיי גורה. ארבעה מהדיירים גשרטו תיזקקו לטיפול.

המשמרה ופקחי העיריה הוזעקו למקום, אך לא הצליחו להוציא את החתולה ממקום מחבואה.

בסופו של דבר הועלה הרעיון... לרגז אותה ברשת דייגים. אחד הפקחים ירד לגמל וביקש מאחד הדייגים, לבוא עם רשת גדולה לבית. הרשת גפרשה ליד גרם המדרגות וה־פקחים עם הדייג הקימו קול שאון. "החתולה" המבוהלת יצאה החוצה ונלכדה ברשת. היא הוכנסה לארגז ענ והר־עבה לתחנת ההסגר האיזו־רית. (עתי"מ)

ראוי ש"אגד" תתאם שינויים בתחבורה עם העיריה

ראש עירית בני ברק, הרב משה אירנשטיין פנה להנהלת חב' אגד בבקשה שלא לטפל בקווי אוטובוסים של החברה הקשורים לבני־ברק, מבלי יתאם תחילה את הדבר עם העיריה.

מזכיר העיריה ודובה, אברהם סעדיה קון, ב' בימים אלו הואיל מסלול קו "315", שפעל עד בה מאשדוד להרצליה, דרך בני ברק, עד לנתניה. וזאת מבלי להודיע על כך קודם לכן מאומה לעיריה. המודעת יחזר מכל גורם לצרבי תושביה.

בפנייתו הדגיש ראש העיר, כי בנוסף לחוסר הזיאום. מקשה הארכת הקו על תושבים החפצים להגיע מבני־ברק לאשדוד, שכן, הובהר, כי לא אתת מגיע האומר בס כבר עמוס, ולעיתים גם באי־חוד ניכר בשל "פקקי" תנועה בדרך מנתניה.

הרב אירנשטיין הוסיף, כי הוא מברך על כל יזמה ועל שיפוד בתחבורה הציבורית, אך מאידך ביסא, יש לעשותם בתיאום עם הגורמים העיתיתיים המודעים יחזר מכל גורם אחר לצרכי אוכלוסיית העיר.

יצוא הסחורות במאי - 674 מיליון דולר

יצוא המדורות נמו המתכב במאי השגה ב־674 מיליון דולר מתוך יצוא זה מגיע חלקו של היצוא התמשיתי (פרט ליהלו־מים) ל־62 אחוזים, יצוא היהלו־מים — 28 אחוזים והיצוא הדד קלאי — 8 אחוזים.

מנתונים מנתני עונזיות מתברר כי בחודשים אפריל ומאי השנה עלה היצוא (ללא יהלומים) כדי 13 אחוזים לעומת החודשים פברואר ומרס. עוד עולה מהנתונים כי רמת היצוא (מנוכה עונזיות) גבוהה יותר ב־1987 מאשר במחציה השניה של 1986 ב־8 אחוזים. על כך מסרו בירושלים וזבוי הלשכה המרכזית לסטטיסטיקה ומשרד המסחר והתעשיה.

נתוני יצוא של חודש מאי הי־מגמות המתמגות לתקופה יתאר — מאי 1987 מצביעות על־כך שחוזיה היצוא התמשיתי לשנת 87 אבן תתממש כך מסר רובר משרד התעשיה והמסחר.

את הסטיות התורשיות קשה לצפותם מראש הם נבעות בעיקר מהתנודות ביצוא הבסחוני.

הזעליה העיקרית ביצוא תו־עשייתי בחודשים האחרונים ממשיכה להתבסס בעיקר על ענפי המזון, טקסטיל הלכשה, חבשים פלסטיקה ויצוא דלק שבעיקרון נהגים מהתחזקות של המטבעות האירופיים.

התיירות מגרמניה לישראל עלתה ביותר מ־30 אחוז

עלייה של 30 אחוז בתיירות הגרמנית לישראל

בן, עלייה של 30 אחוז בתי־רות בתיירות הגרמנית לישראל מה בתיירות הגרמנית לישראל ברבע הראשון של 1987 לעומת הרבע האחרון של השנה הקודמת.

לפי כל התחזיות עשויה שנת 1987 להיות שנת שיא בתיירות הגרמנית לישראל.

מיתואר עד אפריל כאו לישראל יותר מ־50,000 תיירים מגרמניה לפי סיכומי משרד התיירות הישר־אלי בפרנקפורט.

מיחסים את הגידול בתיירות הגרמנית בעיקר להתחזקותו של המארק, דבר שהחיל מאוד את הוצאות התיירים הגרמנים בישר־אל.

סיבה נוספת — היזוק היחסים הבילבלים, החרבותיים והמדיניים בין מערב גרמניה לישראל, מנמה שסייעה לרבים מתושבי מערב גרמניה להתגבר על היסוסיהם לבקר במדינה היהודית.

אתר הגרמנים שקנה לעצמו פידסום רב בעולם צפוי אף הוא מעודדי בישראל בעתיד הלא־רחוק. זהו מאוראס רוסט, הטייס בן ה־19 שנחת עם ממוס קל בכיכר האדר־מה במוסקוה והוא נמצא שם במעצר.

אמו, מניקה רוסט אמרה בראיון לעתונות כי בנה חולם על ביקור בישראל. "הוא לבמת יבקר בי־רושלים ברגע שיזכל". אמרה האם. (עסט"א)

ניסה לעבור במירמה בחינה למורה נהיגה

חקלאי, מוחזק מצד מן מאוזא שיגה "לעבור בחינה לקודם מורי מיגה בתחבולה ניתן בבית משפט השלום בחיפה ל־3 חודשים מאסר על תנאי למשך שלוש שנים ולקנס של 300 ש"ח.

הנאשם הוגשה עלפי הודאתו שבמאי 1984 שלח מישהו אחר להיבחן במקומו בבחינה לקודם מרי נהיגה. הנאשם אמר: "אני לא יודע איך זה קרה לי?". (עתי"מ)

מצרב בר"לין — נצח התביעה במשפט דמיאניוק, מיכאל הורד ביין, הזה אתמול "גבות במצרב בר"לין מזיות מאדם שהכיר את דמיאניוק במר־בלינקה.

פועלי "אורדן" שיבשו את העבודה

בשורות מפועלי השיירותים והתחזוקה של מפעל המתכת "אורדן" בנתניה קיימו אתמול בבוקר, במשך שעתיים, אסיפות הסברה ושבתו מעבודה.

כתב עתי"מ מוסר, כי העובדים מוחים על פיטורי 24 פועלים במפעל, העובדים בין 7 ל־10 שנים.

הנהלה מפעל "אורדן" מסרה, כי משרד הבטחון הקטין באופן דרסטי את הזמנותיו ממפעל "אורדן תעשיות". מצב זה חייב נקיטה פעולות חריגות, שכללו מצבת העובדים בקוחי הייצור. בהם קמנה הפעילות. בעקבות הקמנת הזמנות ממפעל הפלרה כדי מחצית הייצור בעיר — קטנה עד לסיימות פעילות אחד האג־פים, ועל כן החלם לסגור אח האגף ולפטר את עובדיו. (עתי"מ)

תקציב עירית עכו

תקציב עירית עכו לשנת 1987/88 יסתכם ב־20.1 מיליון שקלים חדשים, ממר גיזבר העי־ריה פילים שוחרין.

צוין, כי ההוצאות הציבוריות לשנה החולפת 986/87 הסתכמו בשלושה וחצי מיליון שקלים.

ראש עירית עכו הביע וקוה, כי משרד הפנים יאשר לעיריה בהקדם קונסלידציה של החובות, על מנת שתוכל לתפקד באופן ראוי ותוכל להשלים פרוייקטים עירוניים מתוחכמים, ללא תוספת נרעונות שיוכבו על קופתה בשנים הבאות. (עתי"מ)

עירית עכו דורשת פעולה נגד זיהום הסביבה

עירית עכו ביקשה מכשרד הפנים "התקין בעיר אמצעי גי־מוד ולטפל בגורמים המזהמים את האויר והסביבה.

כתב עתי"מ מוסר, כי סקר שנערך לא מכבר ע"י איגוד ערים לאיכות הסביבה בגליל המערבי קבע, כי המפעלים "פרומאורס", "מילואות" "ממבור" ו"ציגורה המודח הודבון" גורמים במישור ובעקיפין להעלאת רמת הזיהום הרעש באתרים המיוחדים לפיתוח מיתקני חירות לאורך חופי הציר.

בנוסף לבן מחומים שפכים ממפעלי חעשיה לים ומזהמים אותו. במו כן קיים סיכון מתמיד של דליפה חומרים כימיים מאיצות העונגות מול מפעלי "פרוטאורס". יצוין, כי בעבר מקומים שעם השלמת פרוייקט הביוב תופסק הזרמה השפכים לים רבר שיביא להקטנת הזיהום בו בצורה משמ־עותית. (עתי"מ)

מנהל חברות חשוד בעבירות מס

מנהל חברות בגייה דבות חברות ייצור ומסחר, הובא לבית משפט השלום בתל אביב בחשד בעבירות מס, ושחרור בערבות של 100 אלף שקל.

תוקר מס הכנסה נתן מריקוס טען בביח המשפט, כי לשלמנות המס הגיע מידע שהחשוד נוהג להעלים הכנסות ע"י הקטנת מחירי נכסים שמכר במסגרת חברותיו השונות, יחזרה מזו, טען החוקר, האיש היתנה מכירת הנכסים בה־קטנת מחירים בחחזה — אחרת איתו מסכים למכירה. בשני מקרים הוקטנו המחירים ב־100 אלף דולר ב"א, בס"ה חשוד המנהל בהעלמת הבנוסות בסך 200 אלף דולר מאז סוף 1986 ועד עתה.

בהסכמת החוקר הסנגור עו"ד אורדת, הורחה השופטת חיה חפץ לשחרורו בערבות של 50,000 שקל, ועוד ערבות בנקאית באותו סכום. (עתי"מ)

שוטר חשוד בקבלת שוחד תמורת ביטול דו"חות

בית משפט השלום בירושלים עצר ל־7 ימים בחן במשטרת תל אביב, שביטל תמורת שוחד דו"חות לנהגים. כמו בן נעצר תושב בת"ים החשוד בתיווך בין השוטר לבין נהגים שקיבלו דו"־חות תנועה.

השוטר נעצר בעקבות חקירה של מפלג חקירות פנים של המטה הארצי והוא חשוד בעשרות מיק־רים של קבלת שוחד תמורת ביטול דו"חות תנועה.

המתווך מבת ים חשוד בתיווך בין נהגים שקיבלו דו"חות לבין השוטר. שופט ביח משפט השלום בירושלים משה רביד עצר את שני החשודים לשבעה ימים, ברי לאפשר למשטרה להמשיך בח־קירה. (עתי"מ)

● תל־אביב — שוב נחבלה אישה בעת חטיפת ארנקה אתר חצות בצפון תל־אביב.

האש

هكذا من الأصل

המפכ"ל:

המתנחלים שנעצרו בדהיישה ישוחררו מחר

משכ"ל המשטרה רב ניצב דוד קראוס מסר, כי המתנחלים שנעצרו באירועי דהיישה ישו־

הערב הכנסת ס"ת לבהמ"ד "נחלת יצחק" בערד

חגיגת הכנסת ספר־תורה לבהמ"ד "נחלת יצחק" בערד, שנחנך לפני כחצי שנה, תתקיים הערב.

הספר נכתב ע"י הגר"ב הר"ר מאיר סייטלבוים מפתח־תקוה אחיו של מייסד כולל ובהמ"ד "נחלת יצחק" בערד.

בסיום כתיבת הספר יתאכסנו אדמו"רים, רבנים וראשי ישיבות, לאחר מכן תתקיים סעודת מצוה שתשולב בשמחת הבר־מצוה של בן הר"ר יצחק דוד טייטלבוים.

לרגל הכנסת ספר התורה יצא לאור הספר החדשי תורה של אברכי הכולל "נחלת יצחק".

לתושבי חיפה והסביבה
מתארגנת בכל יום שישי הסעה מחיפה לבני־ברק היציאה ב־2.30 חזור 10.30 הרשמה חובה טל: 669793 04־666995

ברלב: ביקור ועדת הפנים בהר הבית עלה 98,000 שקל

מאת כתב "המודיע" בכנסת

שר המשטרה חיים ברלב נלחם אתמול במליאת הכנסת, כי ביקורה של ועדת הפנים על הר הבית, שלשום, עלה 98,000 שקל. הוא הוסיף ואמר, כי מיהם 800 שוטרים לאבטחה בשת הביקור.

נציגי הקיבוץ הדתי ראש־חץ להסתה בכנסת:

קראו לבחון האם אין משתמטים מקרב כל בני הישיבות המצהירים שתורתם אומנותם

— מאת כתב "המודיע" בכנסת —

נציגי הקיבוץ הדתי, שהפיצו אתמול בכנסת בתת־הוועדה לבחינת הדיחוי הציתו לבני הישיבות משיחות צבאי, והביעו בהשפעתם, כי הם מהווים ראש־חץ בהסתה הפרוצה נגד המשמרם של בני ישיבות שתורתם אומנותם.

במסגרת הצעותיהם הדרישותיהם מתוכי תת־הוועדה, כחלק מועדת חר"ב, ביקשו שהועדה תחליט: א. לבדוק האם אין במסגרת הדחיה של בני הישיבות תופעות כאלה של השתמטות לבחורים שאין תורתם אומנותם; ב. לבדוק את הנתונים הקיימים מלפני שנים רבות — ובאיזה מידה נתונים אלה עולים בקנה אחד עם צורכי המדינה.

העלאות תעריפים ברשות הדואר

הזמן הממוצע להעברת מכתב בארץ 2,6 ימים

דואר מהיום שלום תעריפי הדואר בשירות ממוצע של 10 אגורות. ואלה התעריפים החדשים:

מכתב רגיל עד 20 גרם — 0.30 ש"ח. גלויה למשלוח בארץ — 0.30 ש"ח; חבילה עד 3 ק"ג — 3.40 ש"ח; חבילה לחיילים עד שלושה ק"ג — 1.70 ש"ח; מברק רגיל בארץ (10 מילים ראשונות) 5.00 ש"ח.

גלוית דואר לחו"ל בדרך הים והיבשה — 0.30 ש"ח. מכתב לאירופה עד 10 גרם — 0.50 ש"ח; מכתב לאה"ב — 0.60 ש"ח; אגרת אויר — 0.40 ש"ח; גלוית אויר — 0.40 ש"ח; לאירופה עד חצי ק"ג — 13.00 ש"ח; חבילה לאה"ב עד חצי ק"ג — 15.00 ש"ח.

דואר מהיר בארץ מאשנב לאשנב עד 3 ק"ג — 3.40 ש"ח; דואר מהיר בארץ מאשנב לדלת עד 3 ק"ג — 5.50 ש"ח; פקסימילה בארץ מאשנב לאשנב — מחיר דף ראשון — 2.80 ש"ח; פקסימילה בארץ מאשנב לנמען — מחיר דף ראשון — 5.50 ש"ח.

משך הזמן להעברת מכתב רגיל בדואר פנים ארצי הגיע בתודש מאי ל־2.6 ימים בממוצע. למעמת 3.2 ימים הודש לפני הקמתה של רשות הדואר, כך מלה מקור שמרכם מרי המחלקה למלחמה וממסמיקה ברשות הדואר. בתוך הזמן הממוצע משך הזמן להעברת מכתב ב־2.0 ימים בממוצע. בת"א ובירושלים בתוך מעלות התיבות הבתוכות לדואר מקומי, נרשם משך זמן של 1.4 ימים בממוצע להעברת מכתב בתוך העיר.

רשות הדואר מקוה להביא בעתיד לשיפור נוסף במשך זמן הגעת מכתב בארץ ולהעמידו על עד 2 ימים.

שר הבטחון:

לא נישא יותר פגיעה בצה"ל של חוליגנים

— מאת כתב "המודיע" בכנסת —

שר הבטחון, יצחק רבין, תקף אתמול בחריפות רבה את מעשי המתנחלים בבחינה דחיפה במצאי שבת וקרא להם "חוליגנים". "לא נישא יותר את הפגיעה הזאת בצה"ל של חוליגנים" אמר. השר רבין הטיב לשבח הצעות דחופות במליאת הכנסת על האירועים בדהיישה. הכנסת הכירה שלוש הצעות ואת היתר הועברה לוועדת חו"ב.

השר רבין אמר בתקיפות רבה, כי "לגרים יד על חיל ולחרים יד על מפקד בצה"ל — זו שערורייה שאין לעבור עליה לסדר היום. מי שיעיז לעשות זאת נקוט נגדו בכל האמצעים. ואם צריך יהיה לעצור אותו, נעצור אותו לפי החוקים המצויים בידינו".

"המתנחלים חיים שם. אמר עוד השר רבין, בוכות צה"ל. לא בזכותם. לא הם המגינים על עצמם במובן האמיתי של הבטחון. צה"ל הוא הנשא יום יום, לילה לילה, עם שירותי הבטחון, עם משטרת ישראל — בקיום הבטחון המ־אפשר להם לחיות שם".

בהתייחסו להתבטאותו של אלוף פיקוד המרכז, עמרם מצנע, אמר השר, כי "אני עומד מאחורי דברי אלוף הפיקוד, אחרי כל מה שהוא עושה ואומר, בא־מפן מלא, ולקול מחאות מספסלי הליכוד, הוסיף ואמר — "ופעם צריך לה־ביד את האמת גם לאלה. אני שבע רצון שרבים מהמתנחלים הסתייגו מהמעשה", הוסיף. בסיום דבריו קבע, כי "רק באמצעות הגופים המוסמכים, צה"ל שרותי הבטחון והמשטרה, יש להילחם נגד הטירוף".

בדיון במליאת הכנסת השתתפו ארבעה עשר ח"כים במשך שעתי־ים רצופות. שולבו בו קריאות ב־נים רבות ולעיתים קשה היה לדיר הישיבה להשתולט על הדו"כים שהחליפו קריאות.

● צפת — מחרים מרחובה המרכזי של צפת, חנוב צה"ל. לא הפגינו בחנות בין הדיירה ופרנו לתרכז. מדי למחות על העבודות להקמת מדרחוב בחוב ירושלים. עם שירותי הבטחון, עם משטרת ישראל — בקיום הבטחון המ־אפשר להם לחיות שם".

דליקה בבית אבות ברמת גן

דליקה פרצה אתמול אחה"צ בבית אבות ברחוב שדרות 14 ברמת גן, ומספר קשישים, שמלש עשן, קיבלו טיפול.

הדליקה פרצה בשעה 5 אחה"צ באחת הדירות בבית האבות, השוכן בבנין, שהיה בעבר בית השגרירות הרוסית. כתוצאה מהאש התפשט עשן לעבר חדר המדרגות ומספר קשישים כלוא עשן. הקשישים קיבלו טיפול במקום ע"י נידות מד"א. לאחר מכן חזרו לדירותיהם מבלי שהיה צורך להעבירם לבית חולים.

ארבע ניידות של מכבי אש, שהגיעו למקום במהרה, השתלטו על האש ולא נתנו לה להתפשט מעבר לדירה, אשר בה היא פרצה.

מילוא: נפעל לפי החוק; טרם השתבשה עלינו הדעת

מחאה על דברי קולק המבקש בחירות ללא חרדים וללא סניורה

— מאת כתב "המודיע" בכנסת

סגן השר במשרד ראש הממ־משלה, ח"כ רוני מילוא, אמר אמש במליאת הכנסת, כתום דיון של שבע הצעות דחופות למדר־הום על הצהרתו של אריאל שרון, חנה סניורא, שהוא מתכוון "לדרוך לבחירות לעדיות ירושלים — כי ישראל תפול לפי החוק בעניין הצהרה זו. (לפי החוק כיום אסור לימי שמחדחה עם אורגן עיין להיבחר).

סגן השר הוסיף ואמר, "אני מבבר שחיים בישראל לפעול לפי החוק, לגבי כל מקרה, ואם החוק יחיל למי שמחדה עצמו עם אש"פ — החוק יחיל. בינתיים, פרס "השתבשה עלינו הדעת". הוא גם הביע את דאגתו ובשתו של שהצהרה כזאת מתקבלת ב־שרול בשמחה ע"י חוגים שונים ש"נדמה לי כל נשתבשה עליהם דעתם"..

הרה"ח ברוך אליהו לנדסברג ז"ל

קהל רב מסלתה ומשמגה של ירושלים ליוה אתמול למנוחות את הרה"ח ברוך אליהו לנדסברג ז"ל, שהלך לעולמו אחרי מחלה קשה והוא בן עיז שנה. נטמן בהר הזיתים בירושלים.

נולד בקאליש, פולין, ונודע כבר בצעירותו כלמוד חריף ומ־הבחורים המיוחדים בחבורת חסידי גור. שהמתופפו בצל מרן בעל ה"אמרי אמת" זצ"ל. כ־ירשלים היה מן המזונכים בישיבת "שפת אמת". כאשר נפתחה ישי־בת "חידושי הרי"מ" בתל־אביב, לפני כ־50 שנה, היה מגיד השיעור הראשון בישיבה.

עקב צניעותו סירב ליהנות מקבבה של תורה וכל ימיו נהנה מיגיע כפיו. על אף מדרגתו המ־רוכות עמל בתורה ובחסידות שעות רבות כל יום. נודע כבקיא בש"ס ובוסקים. לא פסק פומה מגירסה. כן הרביץ תורה לצעירים ולמבוגרים במלבדן, אוסטרליה, כאשר כיהן שם כר"מ, במושב קוממיות ובירושלים.

היה מבאמני בית אבודת ישראל ובכל מערכותיה התייצב כחייל נאמן מן השורה למלא רצון בוראי ישראל.

היה קשור בלו"ג לאדמו"רי בית גור זצוק"ל, ובלחמ"א כ"ק מרן אדמו"ר מגור שליט"א והיה מוכן למסור נפשו על רמז קל שלהם.

בהלוויתו שעברה ליד בית המדרש דחסידי גור השתתף קהל רב. דברי הספד נשא הגאון רבי פנחס מבחם אלתר, ראש ישיבת "שפת אמת", אשר תיאר את גודל האבידה באבוד חסיד מן הארץ חסידי, תוריני, אמיתי, אשר עסק בתורה ובחסידות גם מתוך הדחק. הזיה דבק בלבותיו.

השאיר אחריו דור ישרים יבו־רך: בן ובת נכדים ונינים הממש־כים בדרכי אבות.

תנועת המושבים מתנגדת להחזרת עקורי בירעם ואיקרית

תנועת המושבים מתנגדת להחזיר את עקורי בירעם ואיקרית לאדמותיהם. במכתב ששיגרו אתמול אל ראש הממשלה יצחק שמיר ואל מלא מקומו ושר החוץ שמעון פרס מושגים מזכירי התנועה כי רעידות אלה מסכנים את עתידם של מושבי הגליל ויהוו מקור לסכסוכים פנימיים תמידיים בין ערבים לבין יהודים.

"אורות ישראל"
מרכז להנחלת מורשת ישראל
ת.ד. 6917 ירושלים

מלא הטנא ברכות שלוחות בזה
מעומקא דלבנו להבחור היקר מאור מעלה טוב לב, ראש וראשון לכל דבר חסד
כמר אלתר חיים מיזליש נ"י
לאירוסיו עב"ג שתחי'
יהי רצון לפני אבינו שבשמים שתזכה לבנות בית נאמן בישראל לתפארת בית אהרן וישראל
וכאיחולנו תמיד
ההנהלה והצוות

מוסדות "באר מים חיים" זוטשקא
בנשיאות כ"ק מרן אדמו"ר שליט"א
רח' כתנמן 81 בני ברק יצ"ו
"קול רינה וישועה באהלי צדיקים"
בדשני גיל וחדוה קודש הנו מביעים את מיצב איחולנו הלבביים קדם פני עטרת תפארת ראשנו
כ"ק מרן אדמו"ר הגה"ק שליט"א
לרגל שמחת נשואי נכדו המר"מ בתו"ש בנש"ק
הרב אשר ישעי' הי"ו
בן מחלנו הגאון החסיד המפורסם
מר"ה נתן דוד ראזענבוים שליט"א
עב"ג תחי' בת הרב הגאון החסיד המפורסם
מו"ה יעקב מאסקאוויטש שליט"א
אחמ"ר משאץ בביבק
ובבית כ"ק האדמו"ר מסטראפקוב שליט"א
עתידנו לפני שוק מרחים שיזכו לבנות בית נאמן בישראל על אדני התורה היראה והחסידות בדרכם הצרופה של אבה"ק זי"ע ויזכה
כ"ק רבינו עט"ר שליט"א
לחות מהם ומכל יוצ"ח רב עתב ותזה דקדושא מבנן ביחת מחא ונהדא מעלא באיחוליס אכ"ד
כאחדות הנהלת המוסדות

כולל סוליצא "קהלת יעקב"
כולל תהילים כולל אברכים
בנשיאות כ"ק אדמו"ר מסוליצא שליט"א
פעיה"ק ירושלים ובוב"א רח' סלנט 14
הנו מתכבדים בזה להזמין את כל ידידנו ואב"ש הי"ו להשתתף
בסעודת מצוה וסיום משניות
לכבוד יומא דהילולא של כ"ק הגה"צ המפורסם בוצ"ק מאן ישראל מופת"ר מרן
רבי יעקב ישראל וישורון רובין
זצ"ל הי"ד
אב"ד ואדמו"ר מסוליצא־סאסדעגין
בעמו"ס גליוני ישרד על ש"ע
שתתקיים אי"ה בכולנו היום בשעה 6 אחר לס"ד סיון

מוסדות התורה והחינוך ערד
ביהמ"ד לתורה ותפילה בית יום טוב ליפמאן
כוס ברכות
מוגש בזה לידידינו עוז העומד לימינינו
רודף צדקה וחסד הנגיד המפורסם
הרה"ח ר' אליהו ריכמן הי"ו
לרגל היכנס נכדו לעול המצוות
יה"ר שיזכו לגדלו לתורה וחופה ומעשים טובים
מתוך נחת והרחבה
ויתברך כבר בשפע ברכה והצלחה וכטו"ס
בברכת התורה
ההנהלה

מוסדות דעעש בארה"ק
בנשיאות כ"ק מרן אדמו"ר שליט"א
רח' ר' סדפון 3 בני ברק טל. 783346
שישו ושמחו בשמחת תורה
שנכתבה בבדיבת קהלתנו תלמידי וחסידי יצאני דעעש וחסביבה
ע"ש ולזכרם הקדוש של מרן אדמו"ר הגה"ק
הכנסת ספר תורה
לבית מדרשנו
בהשתתפות כ"ק מרן אדמו"ר שליט"א
שנכתבה בבדיבת קהלתנו תלמידי וחסידי יצאני דעעש
ר' יעקב אלימלך פאנעט זצוקלל"ה
בהמ"ח סה"ק זכרון יעקב אבד"ק דעעש
וקדושי עירנו והסביבה שעלו על המוקד עקדה"ש הי"ד שתתקיים
ברצו"ה ביום א' לסדר שלח י"ז סיון ושתא בשעה 7.00 מבית הרב
שליט"א סמטת אפרים 3 ב"ב
מניבת האותיות משעה 5.30 בבית הרב שליט"א
תנו כבוד לתורה
הנהלת המוסדות

בית המדרש
תב"ד ליובאוויטש "נאמורות"
רבית ישראל להוראה חדיעות
מתכבדים להניש
ברכת מזל טוב
לראש משביר הגאון החסיד, מנקיי הדעת, זך הרעיון, שלשלת היוחסין מורנו ורבנו
דבי שמואל אלעזר
הלפרין שליט"א
ולבנו הרב משה צבי שליט"א
להולדת הנכדה — הבת תחי'
יה"ר שתרוו ממנו דב נחת לתפארת המשפחה הרוממה. כנוסח ברכנו של
צדיק־הור כ"ק אדמו"ר שליט"א-
יגדלוה הוריה לתורה לחופה ולמעשים טובים

נחניה
רח' חנ 30 נחלה ירושלים
טל: 02-624462
הגיעו כסויי מיסה
מרהיבי עין
תוצרת חוץ

מוסדות התורה והחינוך ערד
כולל וביהמ"ד נחלת יצחק
משרד: חן 17/6 ערד
כוס ברכות
לידידנו חנעלה והנכבד רודף צדקה וחסד איש חי ורב פעלים
לתורה וחסד מקים ומיסד כולל נחלת יצחק בערד
הרה"ח ר' יצחק דוד טייטעלבוים
הי"ו
מלונדון
לרגל היכנס בנו הבחור המופלג כמר
יעקב משה נ"י לעול המצוות
יה"ר שתזכו לגדלו לתורה וחופה ומעשים טובים ותתברכו ממקור הברכות בשפע ברכה והצלחה וכטו"ס
בברכה
ההנהלה הרמי"ם והתלמידים

מוסדות התורה והחנוך ערד
ביהמ"ד נחלת יצחק
אני מתכבדים להזמין בזה את ידידי מוסדותינו לחגיגת
סיום ספר תורה
שנכתב ע"י ידידינו הנכבד
הר"ר מאיר טייטלבאום הי"ו ורעיתו
שתתקיים אי"ה היום יום ה' י"ד בסיון בשעה 4.00 אחה"צ
התהלוכה תצא ממסעדת גלאט כשר ערד רחוב שמעון 18 ערד
כתיבת אותיות משעה 2.00 במקום הנ"ל
נשמח בהשתתפות ידידי מוסדותינו
בברכת התורה
הנהלת המוסדות מאיר טייטלבאום
נ.ב. הסעות:
ירושלים מביהמ"ד דחסידי גור בשעה 1.00
פתח תקוה מישיבת לומזה בשעה 1.00
מבני ברק תחנת 400 ליד קוקה קולה בשעה 1.00
כ"כ מתקיימת ההסעה הקבועה של יום ה' מב"ב

לשכת הרבנות המועצה הדתית
נחלת יהודה
ברכת מזל טוב לבבית
למע"כ מורנו ורבנו הערץ הרב הגאון
אברהם מאיר יעקובוביץ שליט"א
ומשפחתו
הרב המקומי ויו"ר המועצה הדתית רי"מ הישיבה הגדולה
ולחתנו הדגול
הרה"ג ראובן שנידמן ומשפ' שיחי'
ליום הכנס נכדם־בנם הנכבד
אהרון נ"י לעול המצוות
יזכו לראות ממנו ומכל צאצאיהם נחת דקדושא ויהיה
לאילנא דרבא לתפארת המשפחה הכבדה

בית תלמוד להוראה דחסידי גור
בני ברק
ברכת מזל טוב חמה ולבבית
ושפע ברכות
למכובדינו הדגול איש חי ורב פעילים
למען הכלל והפרט
הרב משה אירנשטיין הי"ו
ראש עירית בני ברק
ומשפחתו הכבדה שיחי'
לרגל ארושי בתו תחי' עב"ג הי"ו
ולרגל הכנס נכדו המופלג נ"י
בעול המצוות בשעטומ"צ
תזכו לרוות מהם ומכל יוצ"ח היקרים שיחי'
רב נחת ועונג כשאיפתכם
כעתירת
ההנהלה הרמי"ם האברכים
גם אני בין המברכים
נחום קורנפלד מנהל

מוסדות סערט ויזניץ בני ברק
בנשיאות כ"ק מרן אדמו"ר שליט"א
ברכת מזל טוב חמה ולבבית שלוחה בזה
לידידנו הדגול איש חי רב פעלים
לתורה ולחסד
הרב משה אירנשטיין שליט"א
ראש עירית בני ברק
ומשפחתו הכבדה שיחי'
לרגל שמחתם הכפולה - אירוסי תבת שתחי'
וכניסת הנכד נ"י בעול המצוות בשעטו"מ
תזכו לרוות מהם ומכל יוצ"ח רב תענוג ונחת
דקדושה לאויט"א
הנהלת המוסדות רבנן ותלמידיהן

בית המדרש "באר מים חיים"
השומר 81 בני ברק
בנשיאות כ"ק האדמו"ר מזוטשקא שליט"א
הודעה חשובה
לאור הצלחת השיעור היומי שבבית מדרשנו
בהלכות שבת שו"ע או"ח שנאמר ע"י
הרה"ג ישראל חיים הורוביץ שליט"א
אב"ד ק"ק ראחוב ב"ב
הנו להודיע לצבור הרחב שמהיום
יתחילו איה הלכות בישול סימן ש"ח
ביקרא דאורייתא
הגבאים

אולם "מלכי ישראל"
מודיע על מספר הטלפון החדש
02-380016

כוס תנחומים
למשפחת פלישמן החשובה הי"ו
הוקם מהם ראש משפחתם היקר באדם שהרביץ תורה ברבים במשך שנים רבות
הרב ר' ישעי' ב"ר יחזקאל פלישמן זצ"ל
המקום יהיה אחכם בתוך שאר אבלי ציון וירושלים
ולא תוסיפו לדאבה עוד
חברת תורה ועבודה וגמילות חסדים התלמידים

ישיבה קטנה ויזניץ
בנשיאות כ"ק מרן אדמו"ר שליט"א
קרית ויזניץ בני ברק
כסא דנחמתא
מוגש בזה לידידינו הדגול והמעולה מטובי המתנכים האברך המופלג
בכל מדה נכונה
הרב חיים שרגא נייהוז הי"ו
מנהל רוחני דישיבה קטנה
וכל המשפחה החשובה שיחי' על פטירת ראש המשפחה אביהם האי גברא רבא, ירא אלוקים, ת"ח מופלג, גרים באודיתא תדיא
מהר"ר שלום נייהוז זל
המקום יהיה אחכם בתוך שאר אבלי ציון וירושלים ולא תוסיפו לדאבה עוד
הרמי"ם המשגיחים התלמידים

בית יעקב "יהודה הנשיא"
רח' דקר 12 בני ברק
כוס תנחומים
למנהלת הדגולה והמסורה
הרבנית רבקה רוט תחלאו"ט
ולכל המשפחה הנכבדה שיחיו
לפטירת אמם הצדקת
הרבנית רחל חיה סלודובניק ע"ה
המקום יהיה אחכם בתוך שאר אבלי ציון וירושלים ולא תוסיפו לדאבה עוד ובהמשך פעולותיך החינוכיות תמצאי נחמה
הסגניות המורות
צוות העובדים והתלמידות

שאחה בירושלים?
באולמי
בית ישראל
ארוחות ושרותי קייטרינג
עורך הוויה אנ. מר. מ. ...
טיפול ...

הצהרה!
אנו מצהירים בזה
שבל מי שימצא מוצר
הנמכר בירידנו ונמכר
במקום אחר יותר זול
יקבל שי!

חדש בב"ב
בית החלמה פנסיון מלא
לאנשים מבוגרים
ולומדים קצרים הארוכים
המקום שקט ויפה
03-787304

ברחוב עזרא
מחירי יד עזרה
באזר ענק
לשבוע בלבד!!!
שמלות יום יום כל המידות 34.5 ש"ח
חלוקי ילדות החל מ... 27 ש"ח
מחסן הלבשה
רח' עזרא 39/א ב"ב
פתח 9.30 בבוקר — 1.00
4.30 אחה"צ — 9.00

ענבים
מאוצר ב"ד
הערב בשעות 8—7 ליד
ת"ת בעלזא יצחק שולל 4
רח"ם

בס"ד
למשפחה נצרכת
דרוש מקרר
להתקשר לפשפחות מלוב
819217

"חמד"
ב"ס להנה"ח
בני ברק רח' ירושלים 18
טלפון 785089
נמשכת ההרשמה
לקורס הנה"ח
לבנות ולנשים
שיפתח בע"ה לקראת
תחופש פרטים במשרד

אולמי
רמת תמיר
מודיעים:
התאריך שהתפנה
הוא כ"ו סיון
ולא כפי שפורסם בטעות
טל. בין השעות 18—16
02-624411

בכל יום שישי מתארגנת
הסעה לבית בלים
היציאה ב־2.00 חזור ב־5.00 ללא
הרשמה פרטים יבואו אישור רחמת
ידיעון - השלחה אלעזרה בר־
מבבא. חזר. פיחוד מלא טל.
04-669793

דרוש אדם בתשלום
(אפשרי פנסיון) ל"ש-3
שעות ביום (מפרצל) לצורה
סיעודית קלה לזקנה טל.
03-709884 בערב
10 704295 — 8 לפנה"צ

דרוש
לתלמוד תורה
חסידי
בבני ברק
מ"מ לכיתה ו'
כל היום
לפנות לטלפון
794246
במשך כל היום